



# Southern Health-Santé Sud

## STATISTIQUES DÉMOGRAPHIQUES



# TABLE DES MATIÈRES

- À propos du présent rapport ..... 2
- 2020 Population - Southern Health-Santé Sud ..... 3
  - Zone 1 – Population 2020 ..... 4
  - Zone 2 – Population 2020 ..... 5
  - Zone 3 – Population 2020 ..... 6
  - Zone 4 – Population 2020 ..... 7
- Accroissement démographique sur 10 ans (2010-2020) ..... 8
  - Croissance démographique par district et municipalité, 2010-2020..... 12
- Population autochtone ..... 14
- Carte.....15



## À propos du présent rapport

Les données sur la population affichées dans le présent rapport sont basées sur des registres de résidents activement inscrits à Santé Manitoba au 1<sup>er</sup> juin 2020, et publiés par Santé et des Soins aux personnes âgées (<https://www.gov.mb.ca/health/population/index.fr.html>). Cette base de données sur la population est considérée comme une estimation fiable et précise de la taille de la population, et est utile pour comprendre les tendances et pour planifier les soins de santé.

### Changement d'appellation au Rapport sur la population

Le Rapport sur la population est organisé en quatre zones géographiques à l'intérieur de Southern Health-Santé Sud. Voici comment nous nommerons dorénavant ces secteurs.

<b>Appellation actuelle</b>	<b>Ancienne appellation</b>
<b>Zone 1</b>	Zone du Nord
<b>Zone 2</b>	Zone du Centre
<b>Zone 3</b>	Zone de l'Ouest
<b>Zone 4</b>	Zone de l'Est



## 2020 Population - Southern Health-Santé Sud

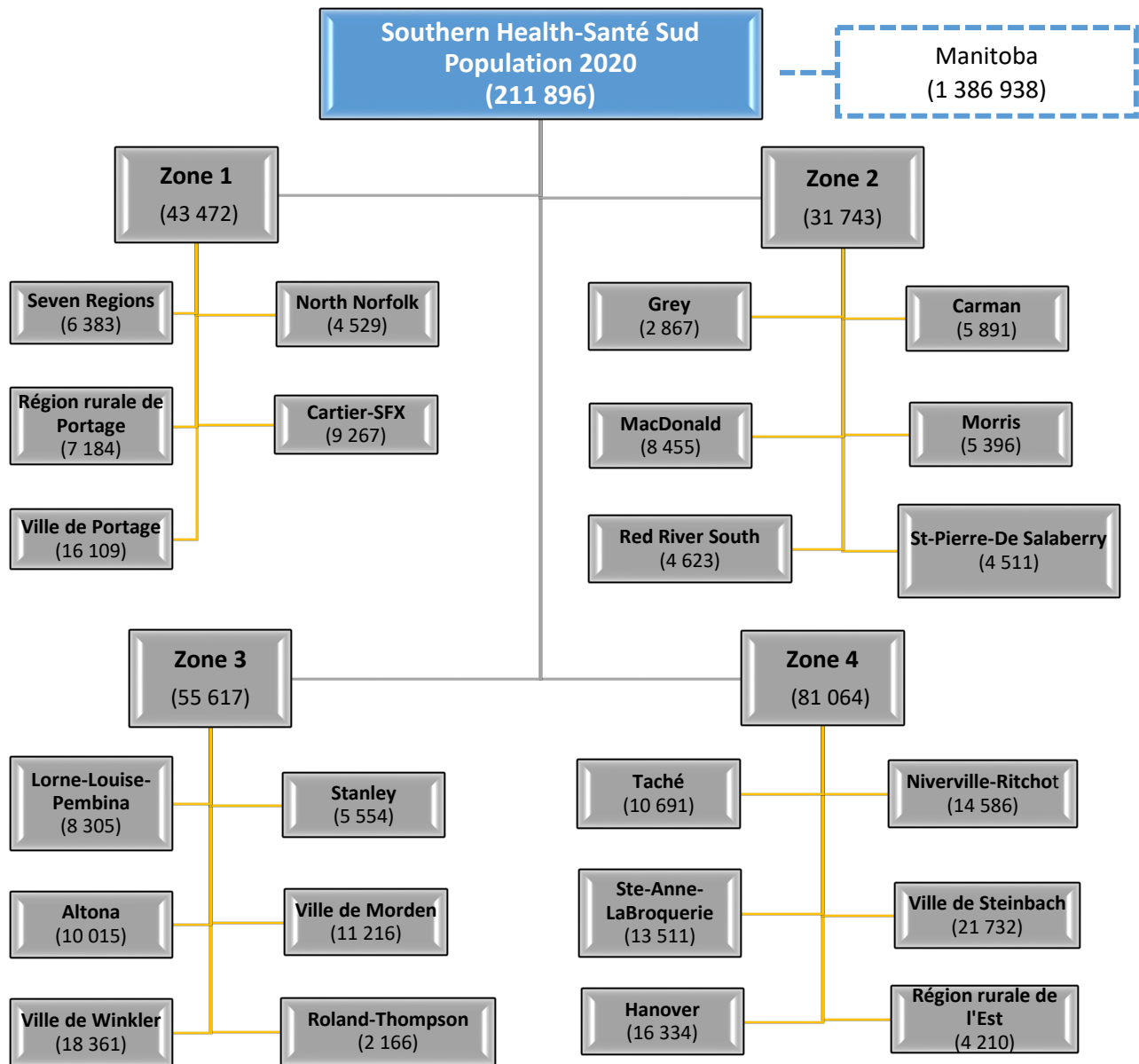

Zone 1 – Population 2020

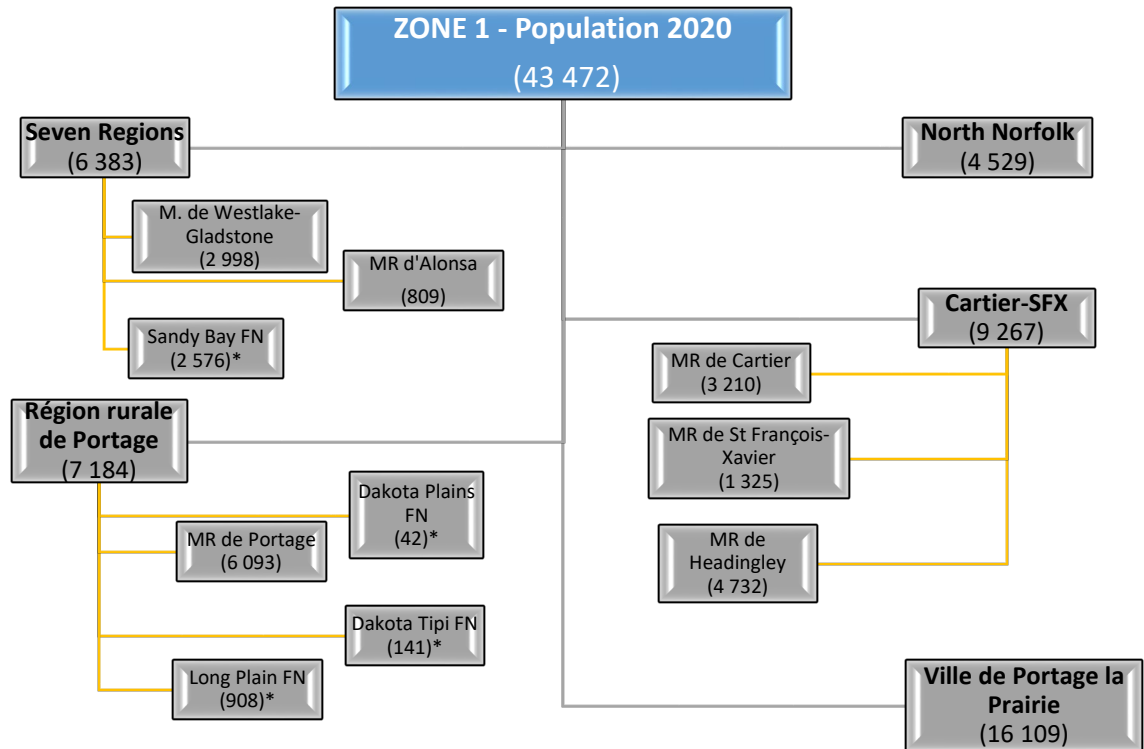

ZONE 1	2020	2019	Changements démographiques	Variation en pourcentage
<b>DISTRICT : Seven Regions</b>	<b>6 383</b>	<b>6 312</b>	<b>71</b>	<b>1,1 %</b>
Municipalité de Westlake-Gladstone	2 998	2 996	2	0,1 %
MR d'Alonsa	809	803	6	0,7 %
Sandy Bay Ojibway FN*	2 576	2 513	63	2,5 %
<b>DISTRICT : Région rurale de Portage</b>	<b>7 184</b>	<b>7 102</b>	<b>82</b>	<b>1,2 %</b>
Dakota Tipi FN*	141	128	13	10,2 %
Dakota Plains FN*	42	51	-9	-17,6 %
Long Plain FN*	908	904	4	0,4 %
MR de Portage	6 093	6 019	74	1,2 %
<b>DISTRICT : Municipalité de North Norfolk</b>	<b>4 529</b>	<b>4 494</b>	<b>35</b>	<b>0,8 %</b>
<b>DISTRICT : Cartier-SFX</b>	<b>9 267</b>	<b>9 029</b>	<b>238</b>	<b>2,6 %</b>
MR de Cartier	3 210	3 241	-31	-1,0 %
MR de St-François-Xavier	1 325	1 308	17	1,3 %
MR de Headingley	4 732	4 480	252	5,6 %
<b>DISTRICT : Ville de Portage la Prairie</b>	<b>16 109</b>	<b>16 035</b>	<b>74</b>	<b>0,5 %</b>
<b>TOTAL PARTIEL DE LA ZONE 1</b>	<b>43 472</b>	<b>42 972</b>	<b>500</b>	<b>1,2 %</b>

## Zone 2 – Population 2020

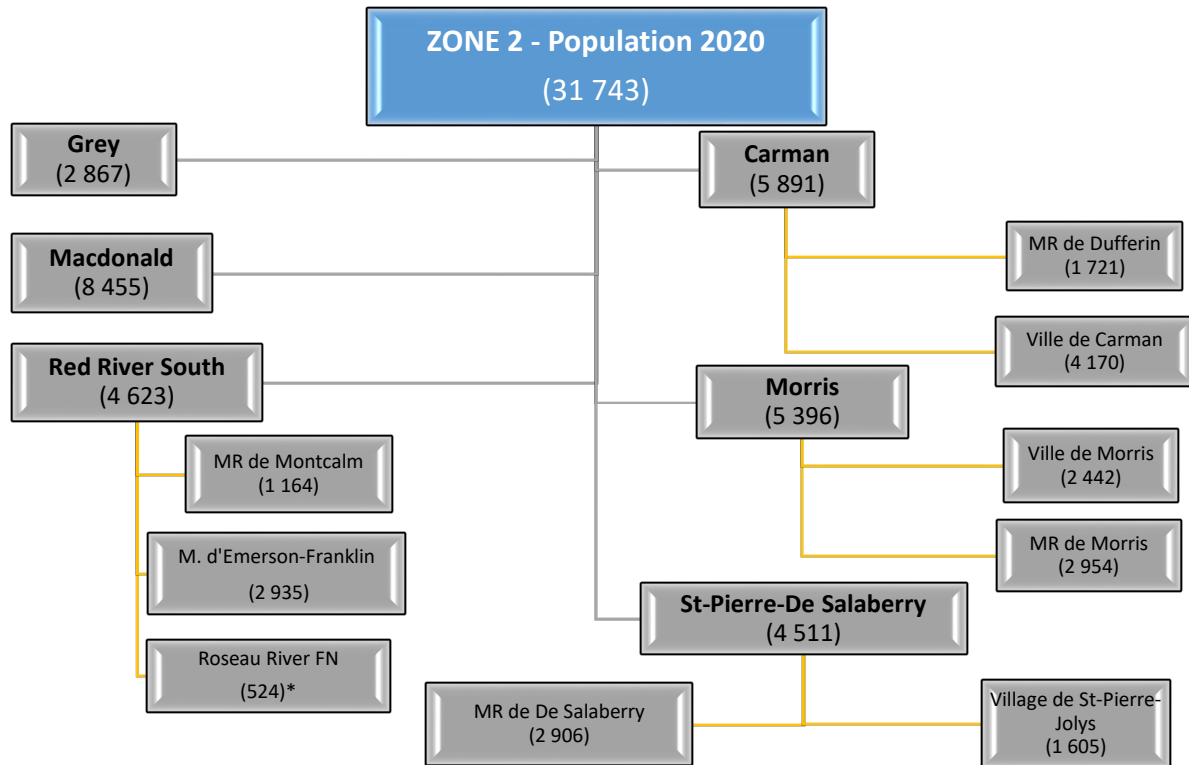

ZONE 2	2020	2019	Changements démographiques	Variation en pourcentage
DISTRICT : Municipalité de Grey	2 867	2 831	36	1,3 %
DISTRICT : MR de Macdonald	8 455	8 188	267	3,3 %
DISTRICT : Red River South	4 623	4 581	42	0,9 %
Municipalité d'Emerson-Franklin	2 935	2 888	47	1,6 %
MR de Montcalm	1 164	1 178	-14	-1,2 %
Roseau River Anishinabe FN*	524	515	9	1,7 %
DISTRICT : Carman	5 891	5 848	43	0,7 %
Ville de Carman	4 170	4 135	35	0,8 %
MR de Dufferin	1 721	1 713	8	0,5 %
DISTRICT : Morris	5 396	5 257	139	2,6 %
MR de Morris	2 954	2 857	97	3,4 %
Ville de Morris	2 442	2 400	42	1,8 %
DISTRICT : St-Pierre-De Salaberry	4 511	4 430	81	1,8 %
Village de St-Pierre-Jolys	1 605	1 571	34	2,2 %
MR de De Salaberry	2 906	2 859	47	1,6 %
<b>TOTAL PARTIEL DE LA ZONE 2</b>	<b>31 743</b>	<b>31 135</b>	<b>608</b>	<b>2,0 %</b>

Zone 3 – Population 2020

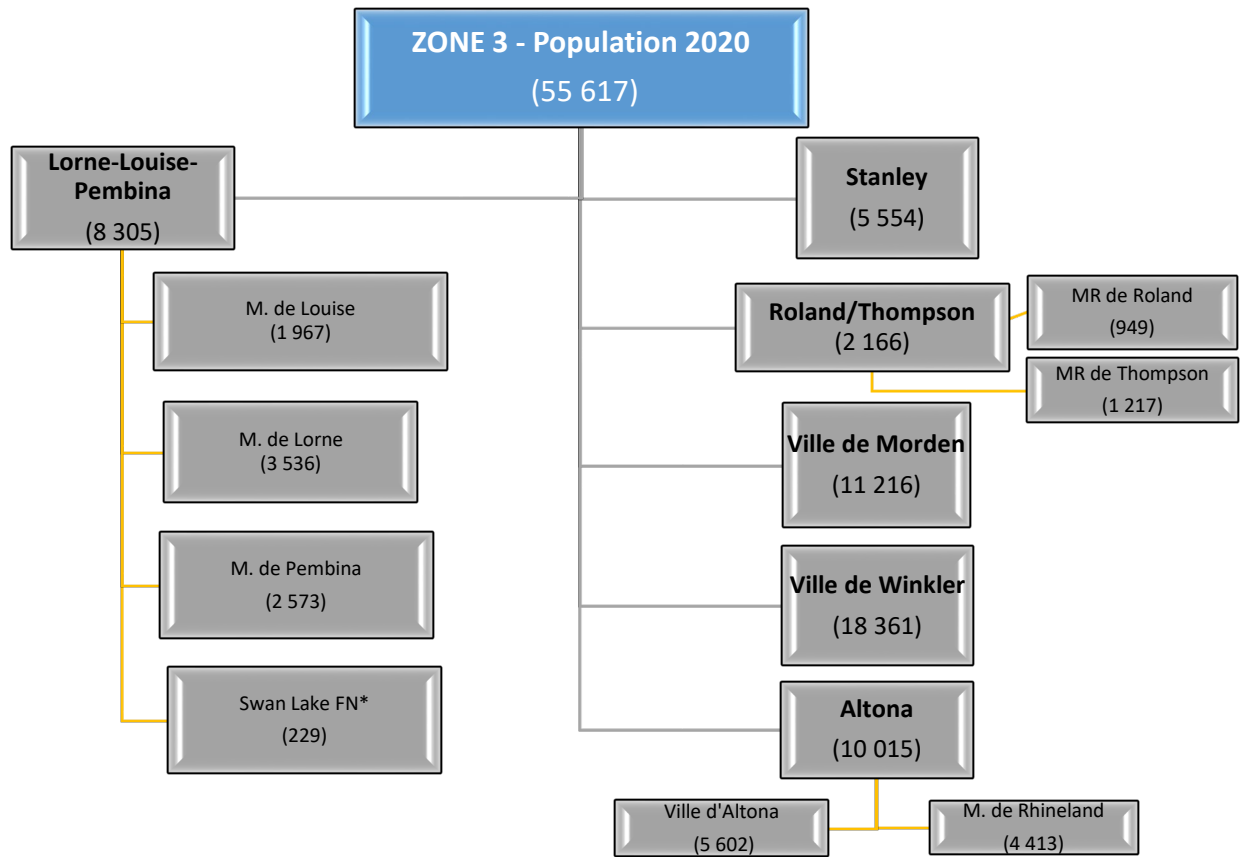

ZONE 3	2020	2019	Changements démographiques	Variation en pourcentage
<b>DISTRICT : Lorne/Louise/Pembina</b>	<b>8 305</b>	<b>8 162</b>	<b>143</b>	<b>1,8 %</b>
Municipalité de Lorne	3 536	3 518	18	0,5 %
Municipalité de Louise	1 967	1 947	20	1,0 %
Municipalité de Pembina	2 573	2 478	95	3,8 %
Swan Lake FN*	229	219	10	4,6 %
<b>DISTRICT : Altona</b>	<b>10 015</b>	<b>9 929</b>	<b>86</b>	<b>0,9 %</b>
Municipalité de Rhineland	4 413	4 424	-11	-0,2 %
Ville d'Altona	5 602	5 505	97	1,8 %
<b>DISTRICT : Stanley</b>	<b>5 554</b>	<b>5 610</b>	<b>-56</b>	<b>-1,0 %</b>
<b>DISTRICT : Roland/Thompson</b>	<b>2 166</b>	<b>2 154</b>	<b>12</b>	<b>0,6 %</b>
MR de Roland	949	933	16	1,7 %
MR de Thompson	1 217	1 221	-4	-0,3 %
<b>DISTRICT : Ville de Morden</b>	<b>11 216</b>	<b>10 756</b>	<b>460</b>	<b>4,3 %</b>
<b>DISTRICT : Ville de Winkler</b>	<b>18 361</b>	<b>17 930</b>	<b>431</b>	<b>2,4 %</b>
<b>TOTAL PARTIEL DE LA ZONE 3</b>	<b>55 617</b>	<b>54 541</b>	<b>1 076</b>	<b>2,0 %</b>

Zone 4 – Population 2020

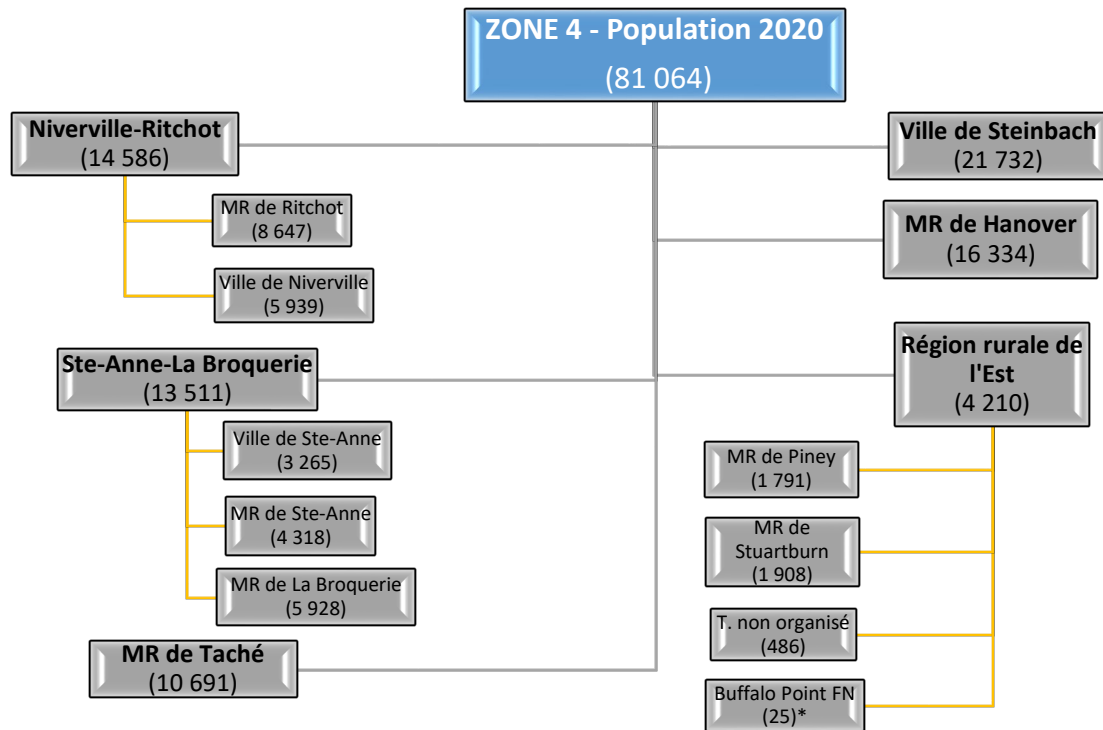

ZONE 4	2020	2019	Changements démographiques	Variation en pourcentage
<b>DISTRICT : Niverville-Ritchot</b>	<b>14 586</b>	<b>14 122</b>	464	<b>3,3</b> %
Ville de Niverville	5 939	5 691	248	4,4 %
MR de Ritchot	8 647	8 431	216	2,6 %
<b>DISTRICT : Ste-Anne-La Broquerie</b>	<b>13 511</b>	<b>13 130</b>	<b>381</b>	<b>2,9</b> %
Ville de Ste-Anne T	3 265	3 106	159	5,1 %
MR de Ste-Anne	4 318	4 277	41	1,0 %
MR de La Broquerie	5 928	5 747	181	3,1 %
<b>DISTRICT : Taché</b>	<b>10 691</b>	<b>10 566</b>	125	<b>1,2</b> %
<b>DISTRICT : Ville de Steinbach</b>	<b>21 732</b>	<b>21 411</b>	321	<b>1,5</b> %
<b>DISTRICT : Hanover</b>	<b>16 334</b>	<b>15 820</b>	514	<b>3,2</b> %
<b>DISTRICT : Région rurale de l'Est</b>	<b>4 210</b>	<b>4 158</b>	<b>52</b>	<b>1,3</b> %
MR de Piney	1 791	1 800	-9	-0,5 %
MR de Stuartburn	1 908	1 861	47	2,5 %
Territoire non organisé	486	472	14	3,0 %
Buffalo Point FN*	25	25	0	0,0 %
<b>TOTAL PARTIEL DE LA ZONE 4</b>	<b>81 064</b>	<b>79 207</b>	1,857	<b>2,3</b> %



## Accroissement démographique sur 10 ans (2010-2020)

Comme il est indiqué ci-dessous, la population de 2020 pour Southern Health-Santé Sud était de **211 896** avec un taux de croissance annuel de 1,9 %, et un taux de croissance sur une période de dix ans de 20,4 %. Cela s'est traduit par une augmentation de 4 041 résidents l'année dernière (de 2019 à 2020) et de 35 845 résidents au cours des dix dernières années (de 2010 à 2020).

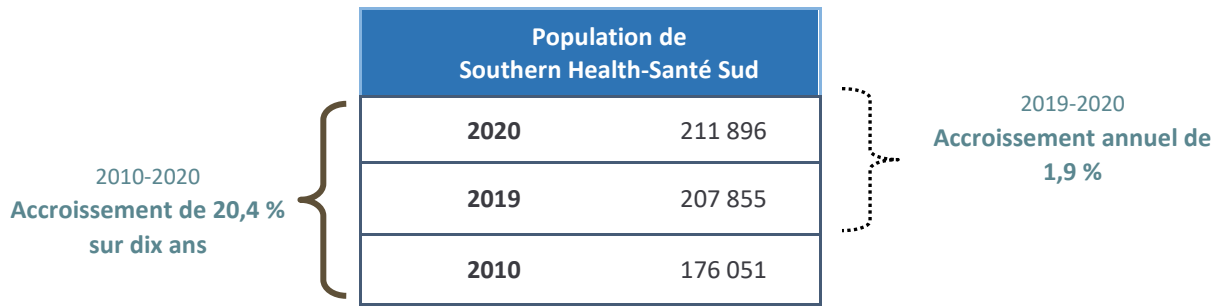

Source : Registre de la population 2020, Santé et des Soins aux personnes âgées Manitoba

## Comparaisons entre les organismes de prestation de services (OPS) du Manitoba

Southern Health-Santé Sud a la population qui connaît la plus forte croissance démographique au Manitoba. Elle a augmenté de 20 % au cours de la dernière décennie, ce qui représente la plus forte croissance de la province. Le taux de croissance moyen du Manitoba pour cette période était de 13 %.

Changements démographiques des organismes de prestation de services du Manitoba 2010-2020.

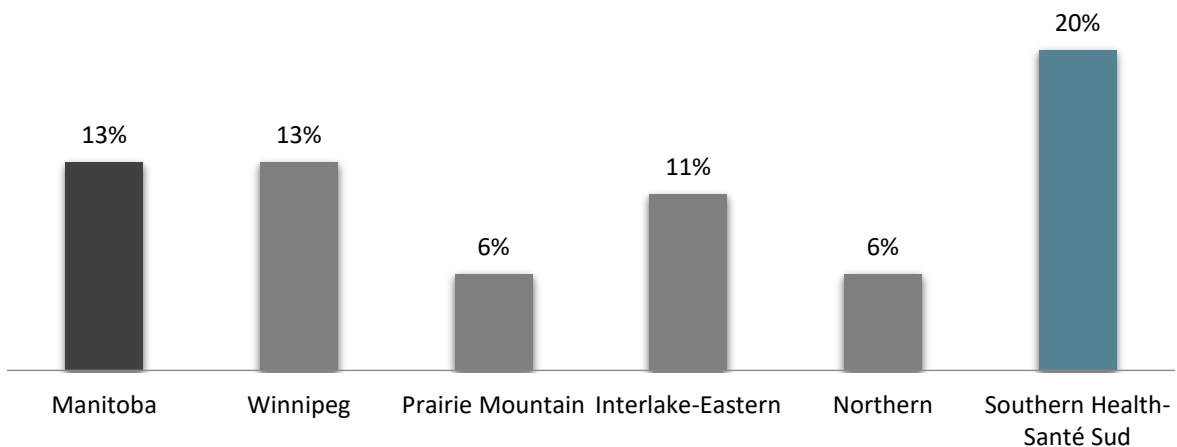

Source: Santé et des Soins aux personnes âgées, Statistiques démographiques 2010 et 2020

Bien que Southern Health-Santé Sud détienne le pourcentage de croissance le plus élevé, il n'enregistre pas la plus grande croissance en volume de la province. Comme indiqué ci-dessous, le Manitoba a augmenté de plus de 156 000 habitants au cours de la dernière décennie. Pendant cette période, Winnipeg recevait plus de 93 000 nouveaux résidents et contribuait à 59,4 % de la croissance du Manitoba. Néanmoins, la contribution de Southern Health-Santé Sud de 22,9 % a constitué la plus forte croissance en volume parmi les OPS ruraux. Dans toutes les régions du Manitoba, cette tendance dans la croissance de la population a été assez régulière au fil des années.

#### Changements démographiques auprès des organismes de prestation de services du Manitoba, 2010-2020.

Organisme de prestation de services	Population 2020	Population 2010	Changements démographiques	Contribution à la croissance du Manitoba
<b>Winnipeg (ORSW, y compris Churchill)</b>	791 284	698 195	93 089	59,4 %
<b>Santé Prairie Mountain</b>	172 641	162 713	9 928	6,3 %
<b>ORS d'Entre-les-Lacs et de l'Est</b>	133 834	120 661	13 173	8,4 %
<b>ORS du Nord</b>	77 283	72 650	4 633	3,0 %
<b>Southern Health-Santé Sud</b>	211 896	176 051	35 845	22,9 %
<b>Manitoba</b>	1 386 938	1 230 270	156 668	100,0 %

Source : Santé et des Soins aux personnes âgées, Rapport sur la population 2010 et 2020



## Comparaison selon le groupe d'âge

La population de Southern Health-Santé Sud continue d'augmenter parmi tous les groupes d'âge. Il est intéressant de noter d'ailleurs que, même si le Manitoba n'a enregistré qu'un accroissement de 12 % dans son groupe d'âge le plus jeune (0-14 ans), la région a connu quant à elle une augmentation de 20 % dans ce même groupe d'âge. Au sein des 55- 64 ans, la population de la région a augmenté de 39 %, comparativement à 22 % dans l'ensemble de la province. Le graphique montre également une population vieillissante avec la cohorte dont la croissance est la plus rapide entre les 65-74 ans (« baby-boomers »).

Changements démographiques selon le groupe d'âge, Manitoba et Southern Health-Santé Sud, 2010-2020.

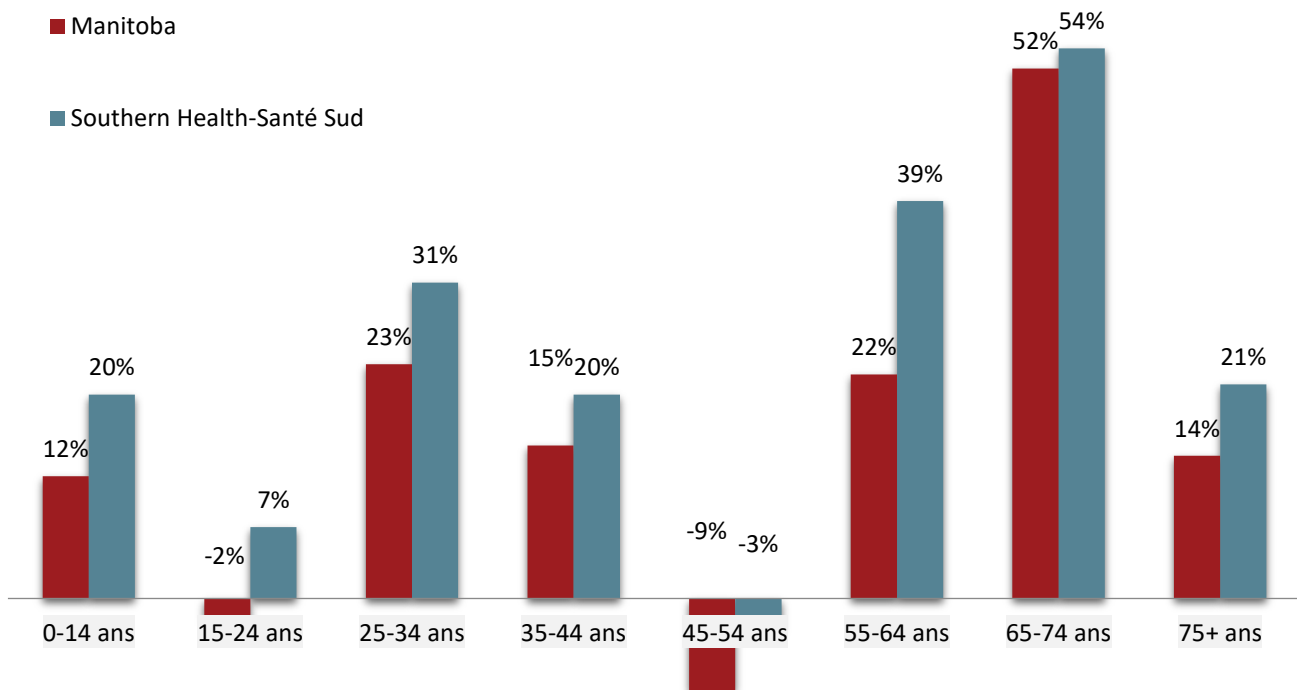

Source : Santé et des Soins aux personnes âgées, Rapport sur la population 2010 et 2020

## Changements démographiques selon le district et la municipalité

La figure ci-dessous montre la croissance démographique de la région selon le district. Le district de Niverville-Ritchot a connu le taux de croissance le plus élevé, qui se situe à 48 %. La tendance générale de la croissance de la population dans Southern Health-Santé Sud est la plus élevée dans les cités d'ortoirs proches de Winnipeg et dans les quatre villes de la région. Les districts qui ont connu beaucoup de changements démographiques (25 % ou plus) sont : Cartier-SFX, Macdonald, Ville de Morden, Ville de Winkler, Taché, Niverville-Ritchot, Ste-Anne-La Broquerie et Hanover. En revanche, les districts qui ont connu très peu de changements démographiques (5 % ou moins) sont : Seven Regions, Grey, Red River South, et Stanley.

Accroissement démographique selon le district, Southern Health-Santé Sud, 2010-2020.

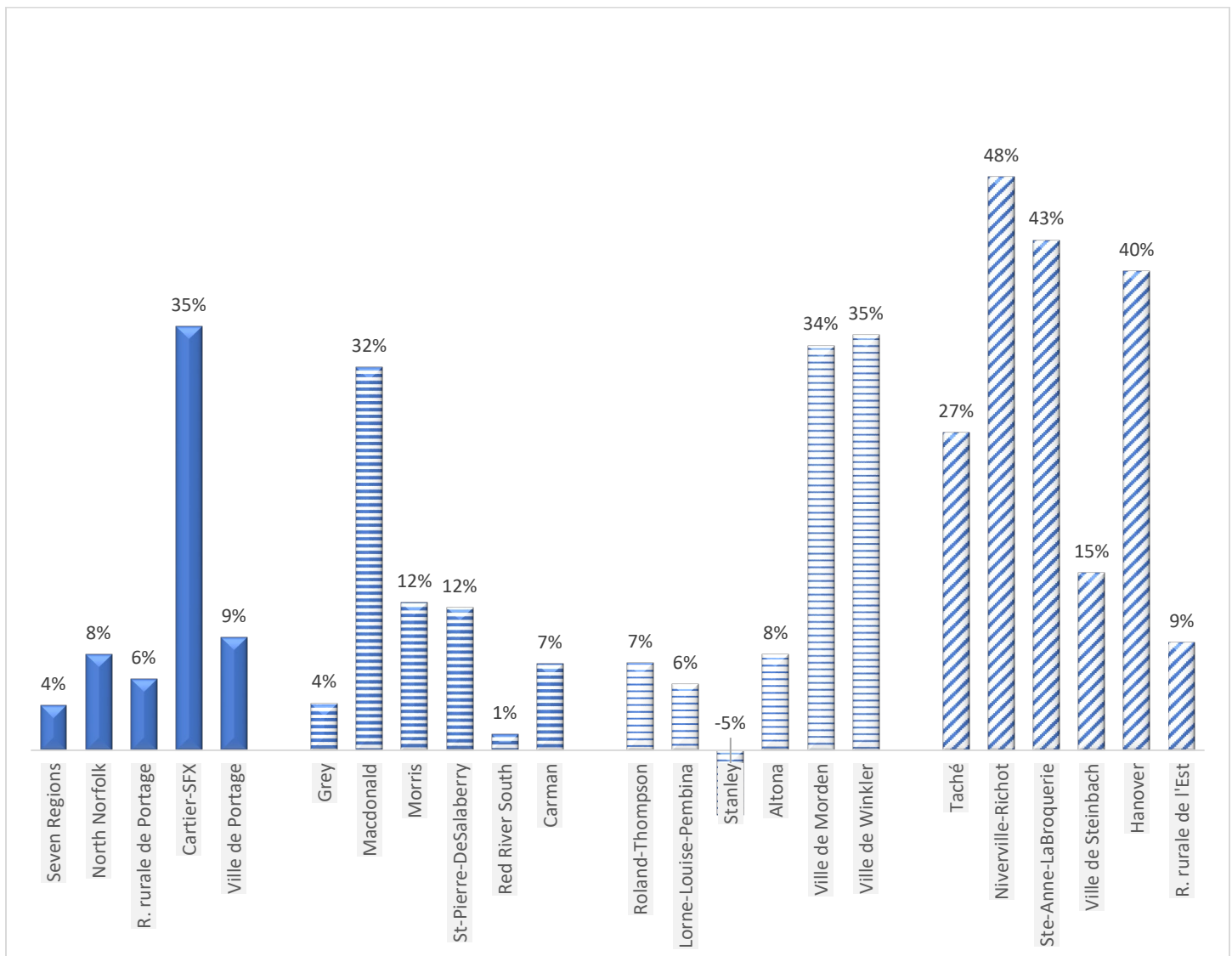

Source : Santé et des Soins aux personnes âgées, Rapport sur la population 2010 et 2020

## Croissance démographique par district et municipalité, 2010-2020

Zone 1	Population 2020	Population 2010	Changements démographiques	Variation en pourcentage
<b>District : Seven Regions</b>	<b>6 383</b>	<b>6 155</b>	<b>228</b>	<b>3,7 %</b>
Municipalité de Westlake-Gladstone	2 998	2 961	37	1,2 %
MR d'Alonsa	809	830	-21	-2,5 %
Sandy Bay FN*	2 576	2 364	212	9,0 %
<b>District : Municipalité de North Norfolk</b>	<b>4 529</b>	<b>4 195</b>	<b>334</b>	<b>8,0 %</b>
<b>District : Région rurale de Portage</b>	<b>7 184</b>	<b>6 786</b>	<b>398</b>	<b>5,9 %</b>
Dakota Tipi FN*	141	109	32	29,4 %
Dakota Plains FN*	42	39	3	7,7 %
Long Plain FN*	908	789	119	15,1 %
MR de Portage	6 093	5 849	244	4,2 %
<b>District : Cartier-SFX</b>	<b>9 267</b>	<b>6 845</b>	<b>2 422</b>	<b>35,4 %</b>
MR de Cartier	3 210	3 057	153	5,0 %
MR de St-François-Xavier	1 325	1 156	169	14,6 %
MR de Headingley	4 732	2 632	2 100	79,8 %
<b>District : Ville de Portage</b>	<b>16 109</b>	<b>14 730</b>	<b>1 379</b>	<b>9,4 %</b>
<b>TOTAL PARTIEL DE LA ZONE 1</b>	<b>43 472</b>	<b>38 711</b>	<b>4 761</b>	<b>12,3 %</b>

Zone 2	Population 2020	Population 2010	Changements démographiques	Variation en pourcentage
<b>District : Municipalité de Grey</b>	<b>2 867</b>	<b>2 760</b>	<b>107</b>	<b>3,9 %</b>
<b>District : Macdonald</b>	<b>8 455</b>	<b>6 405</b>	<b>2 050</b>	<b>32,0 %</b>
<b>District : Red River South</b>	<b>4 623</b>	<b>4 565</b>	<b>58</b>	<b>1,3 %</b>
Municipalité d'Emerson-Franklin	2 935	2 782	153	5,5 %
MR de Montcalm	1 164	1 259	-95	-7,5 %
Roseau River FN*	524	524	0	0,0 %
<b>District : Carman</b>	<b>5 891</b>	<b>5 494</b>	<b>397</b>	<b>7,2 %</b>
Ville de Carman	4 170	3 507	663	18,9 %
MR de Dufferin	1 721	1 987	-266	-13,4 %
<b>District : Morris</b>	<b>5 396</b>	<b>4 806</b>	<b>590</b>	<b>12,3 %</b>
MR de Morris	2 954	2 751	203	7,4 %
Ville de Morris	2 442	2 055	387	18,8 %
<b>District : St-Pierre-De Salaberry</b>	<b>4 511</b>	<b>4 030</b>	<b>481</b>	<b>11,9 %</b>
Ville de St-Pierre-Jolys	1 605	1 290	315	24,4 %
MR de De Salaberry	2 906	2 740	166	6,1 %
<b>TOTAL PARTIEL DE LA ZONE 2</b>	<b>31 743</b>	<b>30 078</b>	<b>1 665</b>	<b>5,5 %</b>

Zone 3	Population 2020	Population 2010	Changements démographiques	Variation en pourcentage
<b>District : Lorne/Louise/Pembina</b>	<b>8 305</b>	<b>7 869</b>	<b>436</b>	<b>5,5 %</b>
Municipalité de Lorne	3 536	3 356	180	5,4 %
Municipalité de Louise	1 967	1 923	44	2,3 %
Municipalité de Pembina	2 573	2 374	199	8,4 %
Swan Lake FN*	229	216	13	6,0 %
<b>District : Altona</b>	<b>10 015</b>	<b>9 270</b>	<b>745</b>	<b>8,0 %</b>
Municipalité de Rhineland	4 413	4 646	-233	-5,0 %
Ville d'Altona	5 602	4 624	978	21,2 %
<b>District : Stanley</b>	<b>5 554</b>	<b>5 868</b>	<b>-314</b>	<b>-5,4 %</b>
<b>District : Ville de Morden</b>	<b>11 216</b>	<b>8 381</b>	<b>2 835</b>	<b>33,8 %</b>
<b>District : Roland/Thompson</b>	<b>2 166</b>	<b>2 018</b>	<b>148</b>	<b>7,3 %</b>
MR de Roland	949	894	55	6,2 %
MR de Thompson	1 217	1 124	93	8,3 %
<b>District : Ville de Winkler</b>	<b>18 361</b>	<b>13 626</b>	<b>4 735</b>	<b>34,7 %</b>
<b>TOTAL PARTIEL DE LA ZONE 3</b>	<b>55 617</b>	<b>45 014</b>	<b>10 603</b>	<b>23,6 %</b>

Zone 4	Population 2020	Population 2010	Changements démographiques	Variation en pourcentage
<b>District : Niverville/Ritchot</b>	<b>14 586</b>	<b>9 864</b>	<b>4 722</b>	<b>47,9 %</b>
Ville de Niverville	5 939	3 661	2 278	62,2 %
MR de Ritchot	8 647	6 203	2 444	39,4 %
<b>District : Ste-Anne/La Broquerie</b>	<b>13 511</b>	<b>9 473</b>	<b>4 038</b>	<b>42,6 %</b>
Ville de Ste-Anne	3 265	2 366	899	38,0 %
MR de Ste-Anne	4 318	4 614	-296	-6,4 %
MR de La Broquerie	5 928	2 493	3 435	137,8 %
<b>District : Taché</b>	<b>10 691</b>	<b>8 452</b>	<b>2 239</b>	<b>26,5 %</b>
<b>District : Ville de Steinbach</b>	<b>21 732</b>	<b>18 926</b>	<b>2 806</b>	<b>14,8 %</b>
<b>District : Hanover</b>	<b>16 334</b>	<b>11 670</b>	<b>4 664</b>	<b>40,0 %</b>
<b>District : Région rurale de l'Est</b>	<b>4 210</b>	<b>3 863</b>	<b>347</b>	<b>9,0 %</b>
MR de Piney	1 791	1 747	44	2,5 %
MR de Stuartburn	1 908	1 653	255	15,4 %
Territoire non organisé	486	463	23	5,0 %
Buffalo Point FN*	25	0	25	-
<b>TOTAL PARTIEL DE LA ZONE 4</b>	<b>81 064</b>	<b>62 248</b>	<b>18 816</b>	<b>30,2 %</b>

## Population autochtone

Les consultations auprès des Autochtones, en lien avec le présent rapport, sont suspendues en raison de la pandémie de COVID-19. Par conséquent, les données démographiques actualisées de cette population y seront incluses plus tard.

En 2019, le Centre d'élaboration de la politique des soins de santé du Manitoba et le Secrétariat à la santé et aux affaires sociales des Premières nations du Manitoba se sont associés pour créer un rapport intitulé *The Health Status of and Access to Healthcare by Registered First Nations Peoples in Manitoba*.

Ce rapport est le fruit d'une relation qui s'annonce solide entre le Centre d'élaboration de la politique des soins de santé du Manitoba et le Secrétariat à la santé et aux affaires sociales des Premières Nations du Manitoba. Il examine les tendances en matière de santé et de recours aux soins de santé chez les membres des Premières Nations vivant au Manitoba. Les analyses permettent des comparaisons entre les Premières Nations et tous les autres Manitobains, ainsi qu'entre les Premières Nations vivant dans les réserves et celles habitant en dehors. Elles permettent aussi des comparaisons régionales par ORS et par conseil tribal. Il s'agit de la première étude à utiliser l'Enquête régionale sur la santé des Premières Nations, y compris les membres vivant dans les réserves. Les résultats illustrent l'écart grandissant entre la santé des Premières Nations et celle de tous les autres Manitobains, et font ressortir des iniquités dans la prestation des services.

Centre d'élaboration de la politique des soins de santé du Manitoba

[Cliquez ici pour consulter le rapport et d'autres renseignements complémentaires en ligne.](#)

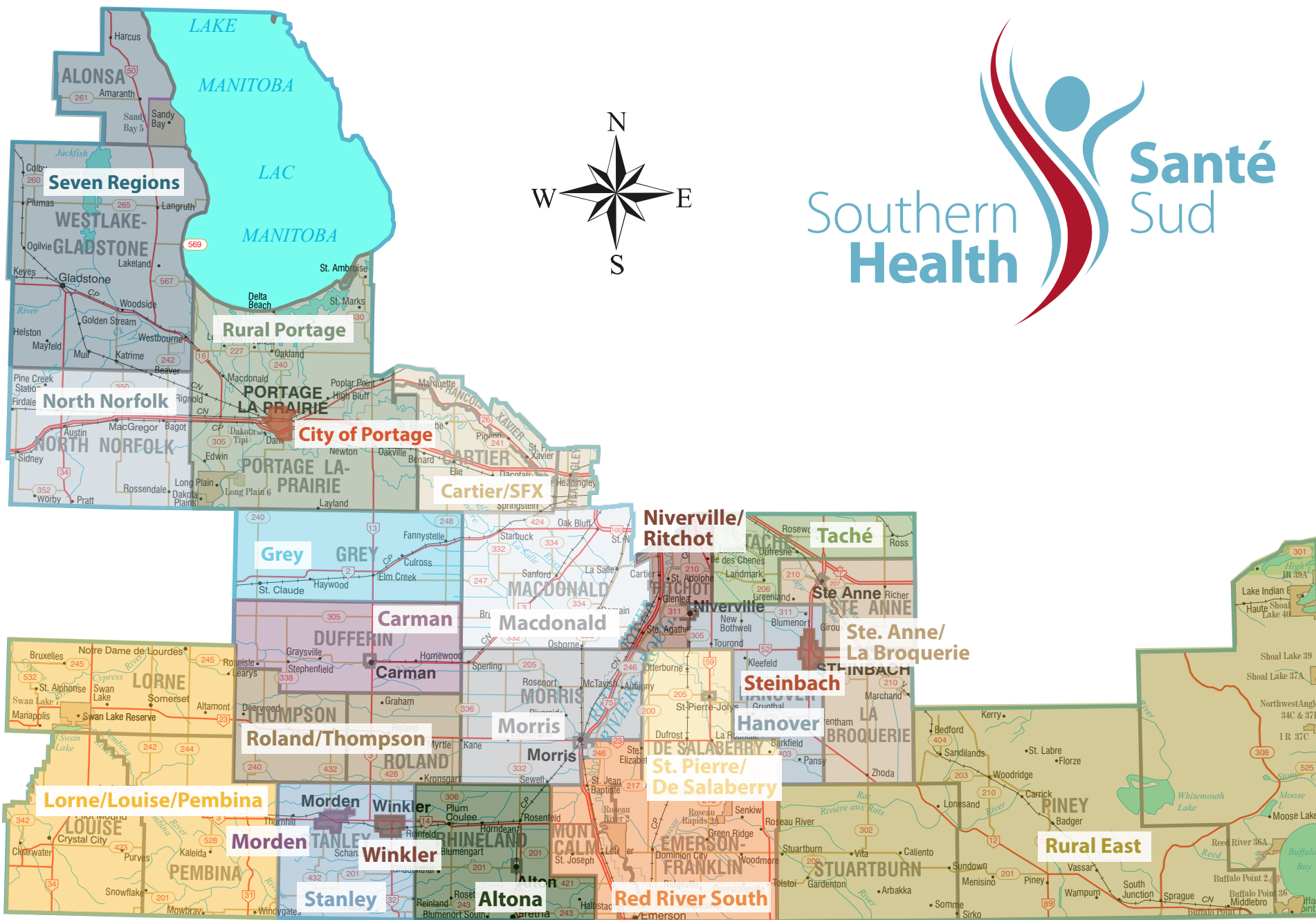
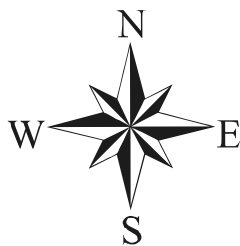

**REPROMAP**

Ph: 204-638-3584 Fax: 204-701-3585  
email: repropmap@repropmap.com  
www.repropmap.com

1550 Main Street South - P.O. Box 778 - Dauphin, MB R7N 3B3