



Southern **Health-Santé** Sud
STATISTIQUES
DÉMOGRAPHIQUES **2016**

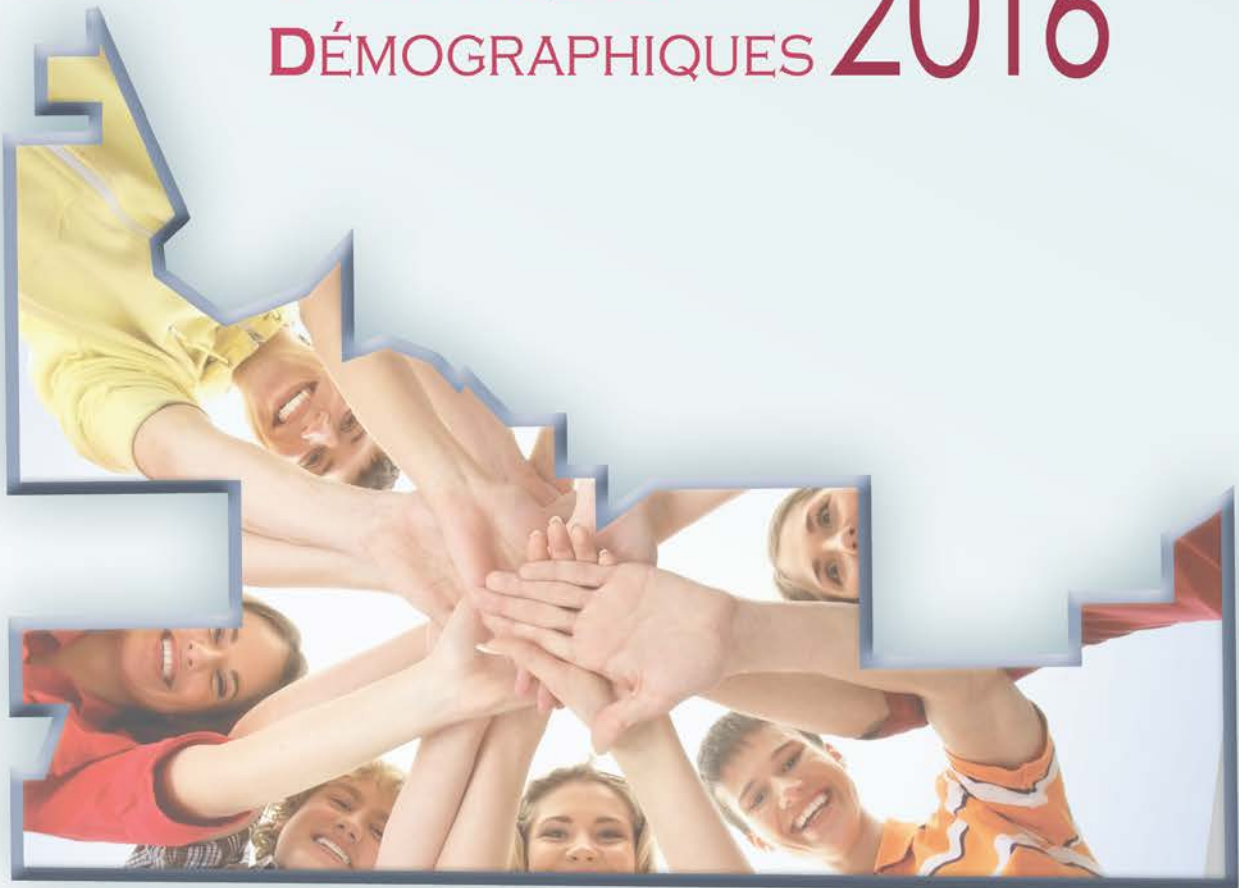

TABLE DES MATIÈRES

APERÇU	3
FUSIONS MUNICIPALES POUR 2016	3
POPULATION 2016 – SOUTHERN HEALTH-SANTÉ SUD	4
ZONE DU NORD	5
ZONE DU CENTRE	6
ZONE DE L'OUEST	7
ZONE DE L'EST	8
ACCROISSEMENT DÉMOGRAPHIQUE SUR 10 ANS (2006-2016)	9
COMPARAISON DES ORS DU MANITOBA	9
COMPARAISON SELON LE GROUPE D'ÂGE	11
CHANGEMENTS DÉMOGRAPHIQUES SELON LE DISTRICT ET LA MUNICIPALITÉ	12
POPULATION AUTOCHTONE	15
CARTE DE LA RÉGION	16



APERÇU

Les données démographiques présentées dans ce rapport sont fondées sur les registres des résidents inscrits auprès de Santé, Aînés et Vie active Manitoba depuis le 1^{er} juin 2016 et publiées par Santé, Aînés et Vie active Manitoba (<http://www.gov.mb.ca/health/population/>). Cette base de données sur la population est considérée comme une estimation fiable et précise de la taille de la population, et est utile pour comprendre les tendances et pour planifier les soins de santé. Les données sur la population autochtone ont également été mises à jour en mars 2017 par les Services de santé des Autochtones avec la collaboration des greffiers de la bande.



Southern Health-Santé Sud couvre un territoire de 27 025 km² dans la partie la plus au sud du Manitoba. La région s'étend du 49^e parallèle jusqu'à la frontière des États-Unis au sud et à la frontière de l'Ontario à l'est, puis longe la Transcanadienne et la rive sud-ouest du Lac Manitoba jusqu'à l'escarpement Pembina à l'ouest.

Southern Health-Santé Sud est l'un des cinq offices régionaux de la santé (ORS) au Manitoba. Parmi les quatre autres, on retrouve : Office régional de la santé du Nord, ORS d'Entre-les-Lacs et de l'Est, Santé Prairie Mountain, et ORSW (Winnipeg).

Fusions municipales

Une série de fusions municipales est entrée en vigueur le 1^{er} janvier 2015. Une carte de Southern Health-Santé Sud se trouve à la page 16. Ces municipalités nouvellement définies touchent les régions suivantes:

Nouvelle municipalité	Ancienne municipalité	Nom du district
Municipalité de Emerson-Franklin	Ville d'Emerson, MR de Franklin	Emerson-Franklin
Municipalité de Grey	MR de Grey, Village de St-Claude**	Grey
Municipalité de Lorne	MR de Lorne, Village de Somerset, Village de Notre-Dame-des-Lourdes**	Lorne
Municipalité de Louise	MR de Louise, Village de Crystal City, Ville de Pilot Mound	Louise
Municipalité de North Norfolk	MR de North Norfolk, Ville de MacGregor	North Norfolk
Municipalité de Pembina	MR de Pembina, Ville de Manitou	Pembina
Municipalité de Rhineland	MR de Rhineland, Ville de Plum Coulee, Ville de Gretna	Rhineland
Municipalité de Westlake-Gladstone	MR de Lakeview, MR de Westbourne, Ville de Gladstone	Westlake-Gladstone
Municipalité de Morris	Ville d'Morris, MR de Morris	Morris

**** Prière de noter que le district appelé antérieurement « St-Claude / Notre-Dame-de-Lourdes » n'existe plus. Le village de St-Claude fait maintenant partie de la population de la municipalité rurale de Grey, et le village de Notre-Dame-de-Lourdes fait partie de la population de la municipalité de Lorne.**

POPULATION 2016 – Southern Health-Santé Sud

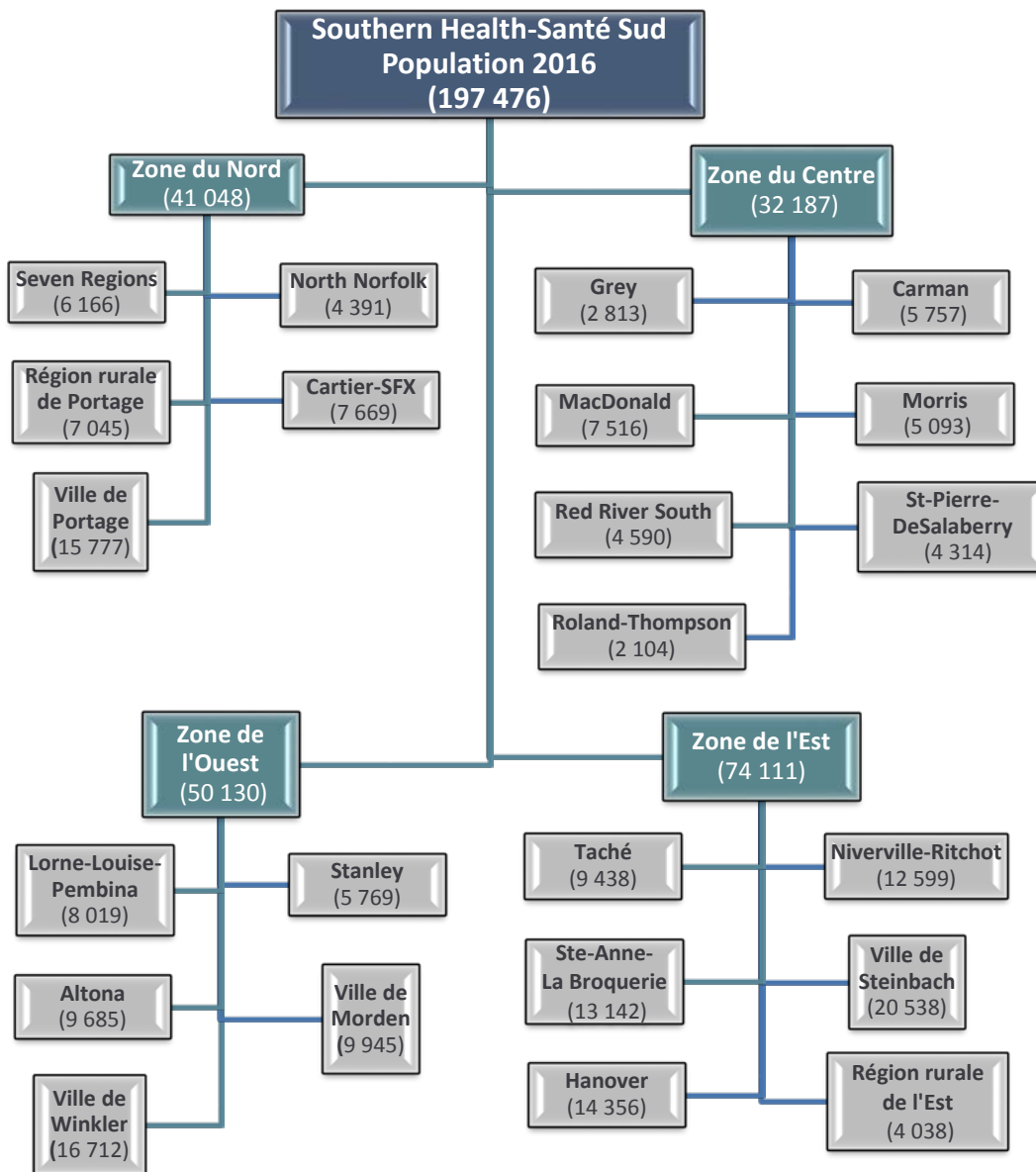

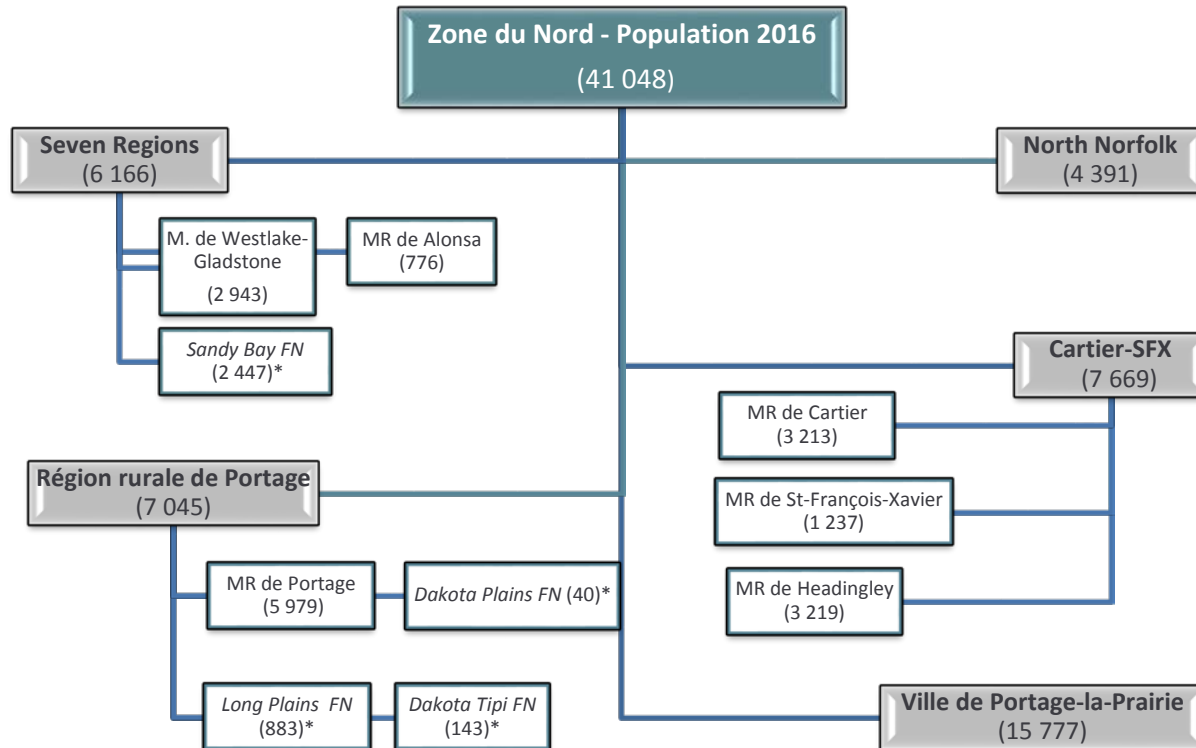

ZONE DU NORD	2016	2015	Changements démographiques	Variation en pourcentage
DISTRICT : Seven Regions	6 166	6 173	-7	-0,1 %
Municipalité de Westlake-Gladstone	2 943	2 904	39	1,3 %
Alonsa	776	774	2	1,3 %
Sandy Bay FN*	2 447	2 495	-48	-1,9 %
DISTRICT : Région rurale de Portage	7 045	6 995	50	0,7 %
Dakota Tipi FN*	143	131	12	9,2 %
Dakota Plains FN*	40	35	5	14,3 %
Long Plain FN *	883	885	-2	-0,2 %
MR de Portage	5 979	5 944	35	0,6 %
DISTRICT : Municipalité de North Norfolk	4 391	4 381	10	0,2 %
DISTRICT : Cartier-SFX	7 669	7 552	117	1,5 %
MR de Cartier	3 213	3 183	30	0,9 %
MR de St-François-Xavier	1 237	1 225	12	1,0 %
MR de Hedinger	3 219	3 144	75	2,4 %
DISTRICT : Ville de Portage la Prairie	15 777	15 538	239	1,5 %
ZONE DU NORD	41 048	40 639	409	1,0 %

* selon le registre de la population 2016 de Santé, Aînés et Vie active Manitoba – voir la page 15 pour la population autochtone

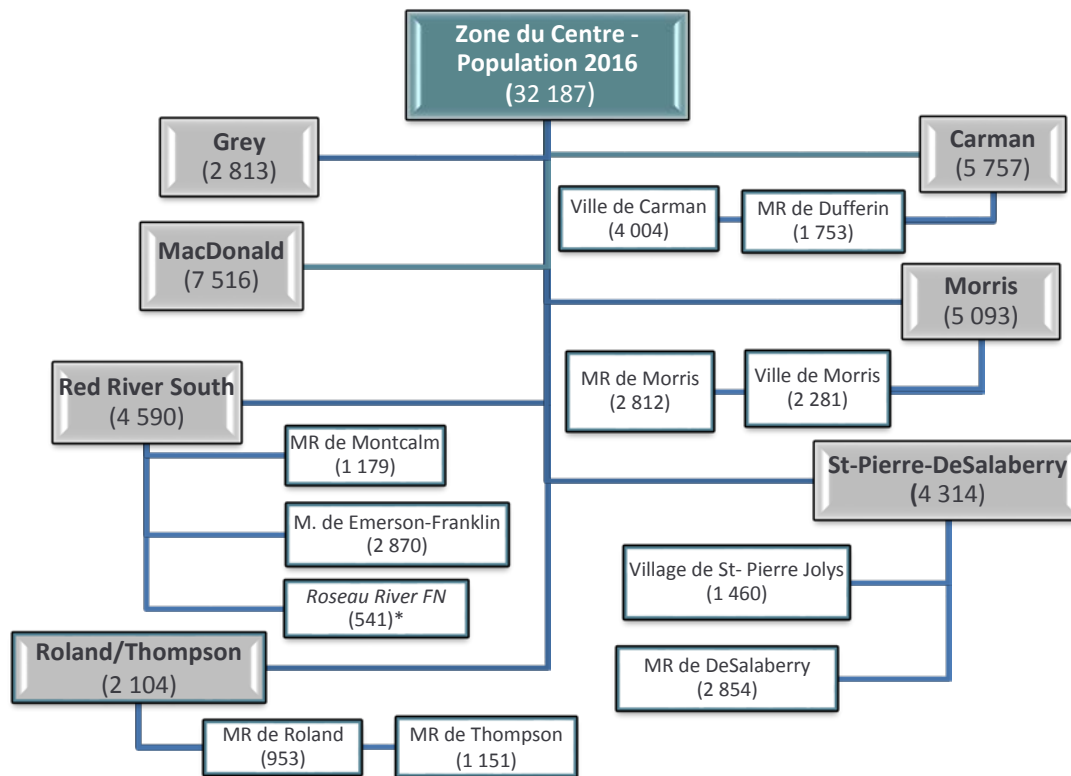

ZONE DU CENTRE	2016	2015	Changement démographique	Variation en pourcentage
District : Municipalité de Grey	2 813	2 790	23	0,8 %
District : MR de Macdonald	7 516	7 342	174	2,4 %
District : Red River South	4 590	4 662	-72	-1,5 %
Municipalité de Emerson-Franklin	2 870	2 895	-25	-0,9 %
MR de Montcalm	1 179	1 190	-11	-0,9 %
Roseau River FN*	541	577	-36	-6,2 %
District : Roland/Thompson	2 104	2 089	15	0,7 %
MR de Roland	953	928	25	2,7 %
MR de Thompson	1 151	1 161	-10	-0,9 %
District : Carman	5 757	5 744	13	0,2 %
Ville de Carman	4 004	3 941	63	1,6 %
MR de Dufferin	1 753	1 803	-50	-2,8 %
District : Morris	5 093	5 068	25	0,5 %
MR de Morris	2 812	2 802	10	0,4 %
Ville de Morris	2 281	2 266	15	0,7 %
District : St-Pierre-DeSalaberry	4 314	4 266	48	1,1 %
Village de St-Pierre Jolys	1 460	1 422	38	2,7 %
MR de DeSalaberry	2 854	2 844	10	0,4 %
TOTAL PARTIEL DE LA ZONE DU CENTRE	32 187	31 961	226	0,7 %

*selon le registre de la population 2016 de Santé, Aînés et Vie active Manitoba – voir la page 15 pour la population autochtone

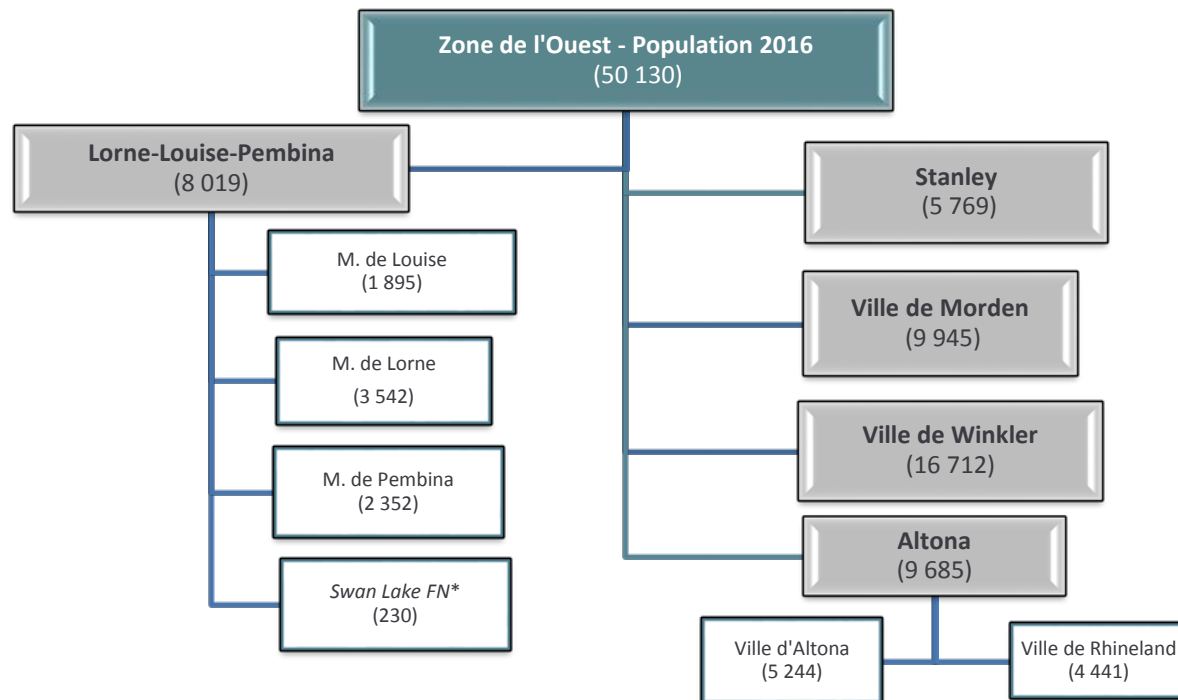

ZONE DE L'OUEST	2016	2015	Changements démographiques	Variation en pourcentage
District : Lorne/Louise/Pembina	8 019	8 015	4	0,0 %
Municipalité de Lorne	3 542	3 514	28	0,8 %
Municipalité de Louise	1 895	1 903	-8	-0,4 %
Municipalité de Pembina	2 352	2 364	-12	-0,5 %
Swan Lake FN*	230	234	-4	-1,7 %
District : Altona	9 685	9 513	172	1,8 %
Municipalité de Rhineland	4 441	4 402	39	0,9 %
Ville d'Altona	5 244	5 111	133	2,6 %
District : Stanley	5 769	5 850	-81	-1,4 %
District : Ville de Morden	9 945	9 644	301	3,1 %
District : Ville de Winkler	16 712	16 322	390	2,4 %
TOTAL PARTIEL DE LA ZONE DE L'OUEST	50 130	49 344	786	1,6 %

*selon le registre de la population 2016 de Santé, Aînés et Vie active Manitoba – voir la page 15 pour la population autochtone

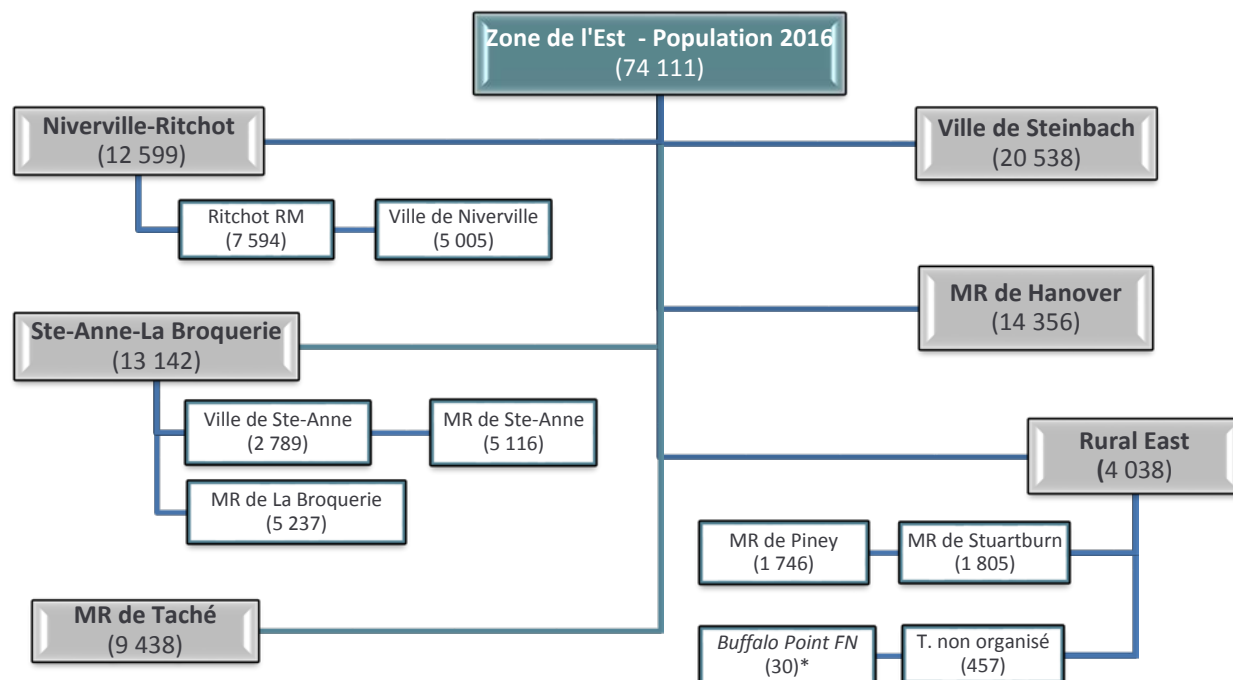

ZONE DE L'EST	2016	2015	Changements démographiques	Variation en pourcentage
District : Niverville-Ritchot	12 599	12 141	458	3,8 %
Ville de Niverville	5 005	4 903	102	2,1 %
MR de Ritchoy	7 594	7 238	356	4,9 %
District : Ste. Anne-LaBroquerie	13 142	12 565	577	4,6 %
Ville de Ste-Anne	2 789	2 658	131	4,9 %
MR de Ste-Anne	5 116	5 001	115	2,3 %
MR de LaBroquerie	5 237	4 906	331	6,7 %
District : Taché	9 438	9 468	-30	-0,3 %
District : Ville de Steinbach	20 538	20 252	286	1,4 %
District : Hanover	14 356	13 863	493	3,6 %
District : Rural East	4 038	4 024	14	0,3 %
MR de Piney	1 746	1 757	-11	-0,6 %
MR de Stuartburn	1 805	1 777	28	1,6 %
Territoire non organisé	457	459	-2	-0,4 %
Buffalo Point FN*	30	31	-1	-3,2 %
TOTAL PARTIEL DE LA ZONE DE L'EST	74 111	72 313	1 798	2,5 %

*selon le registre de la population 2016 de Santé, Aînés et Vie active Manitoba – voir la page 15 pour la population autochtone

ACCROISSEMENT DÉMOGRAPHIQUE SUR 10 ANS (2006-2016)

Comme il est indiqué ci-dessous, la population de 2016 pour Southern Health-Santé Sud était de 197 476 avec un taux de croissance annuel de 1,7 %, et un taux de croissance sur une période de dix ans de 21 %. Cela s'est traduit par une augmentation de 3 219 résidents l'année dernière (de 2015 à 2016) et de 34 387 résidents au cours des dix dernières années (de 2006 à 2016).

Population de Southern Health-Santé Sud	
2016	197 476
2015	194 257
2006	163 089

Accroissement de 21,1 % sur dix ans 2006-2016

Accroissement annuel de 1,7 % 2015-2016

Source : Registre de la population 2016 de Santé, Aînés et Vie active Manitoba

Comparaisons entre les ORS du Manitoba

Southern Health-Santé Sud a la population qui connaît la plus forte croissance démographique au Manitoba. Elle a augmenté de 21 % au cours de la dernière décennie, ce qui représente la plus forte croissance de la province. Le taux de croissance moyen du Manitoba pour cette période était de 14 %.

Changements démographiques des Offices régionaux de la santé du Manitoba 2006-2016.

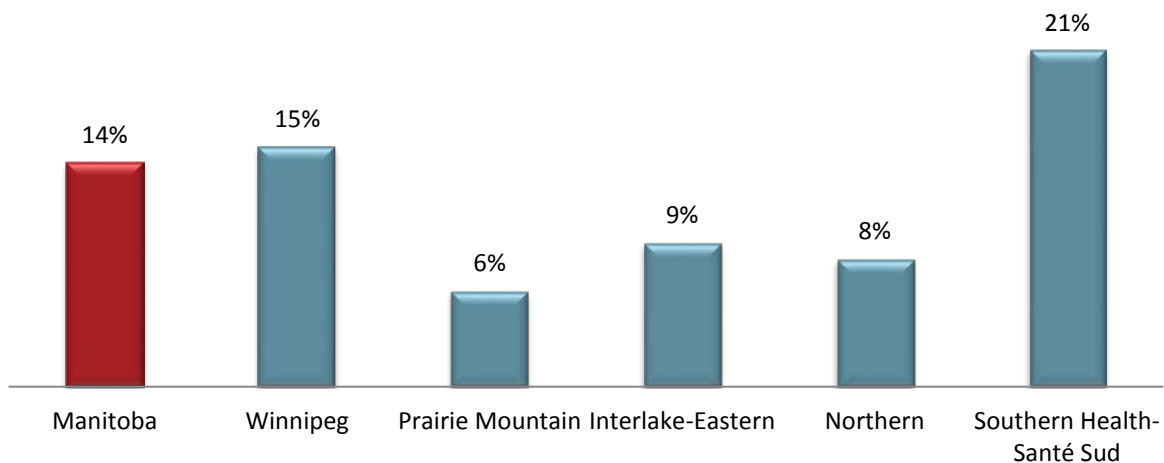

Source : Santé, Aînés et Vie active Manitoba , Rapport sur la population 2006 et 2016

Bien que Southern Health-Santé Sud détienne le pourcentage de croissance le plus élevé, il n'enregistre pas la plus grande croissance en volume de la province. Comme indiqué ci-dessous, le Manitoba a augmenté de plus de 160 000 habitants au cours de la dernière décennie. Pendant cette période, Winnipeg recevait plus de 99 000 nouveaux résidents et contribuait à 62 % de la croissance du Manitoba. Néanmoins, la contribution de Southern Health-Santé Sud (21 %) a constitué la plus forte croissance en volume parmi les ORS ruraux.

Changements démographiques auprès des Offices régionaux de la santé du Manitoba.

Office régional de la santé	Population 2006	Population 2016	Changements démographiques	Contribution à la croissance du Manitoba
Winnipeg (ORSW – avec Churchill)	667 969	767 543	99 574	62 %
Santé Prairie Mountain	159 850	169 760	9 910	6 %
Entre-les-Lacs et de l'Est	117 046	128 105	11 059	7 %
Nord	70 503	76 424	5 921	4 %
Southern Health-Santé Sud	163 089	197 476	34 387	21 %
Manitoba	1 178 457	1 339 308	160 851	100 %

Source : Santé, Aînés et Vie active Manitoba , Rapport sur la population 2006 et 2016



COMPARAISON SELON LE GROUPE D'ÂGE

La population de Southern Health-Santé Sud a connu une croissance parmi tous les groupes d'âge. Il est intéressant de noter d'ailleurs que même si le Manitoba n'a enregistré qu'un accroissement de 9 % dans son groupe d'âge le plus jeune (0 à 14 ans), la population de la région a augmenté de 19 %. Le graphique montre également une population vieillissante avec la cohorte dont la croissance est la plus rapide entre les 55 à 74 ans (« baby-boomers »).

Changements démographiques selon le groupe d'âge, Manitoba et Southern Health-Santé Sud, 2006-2016.

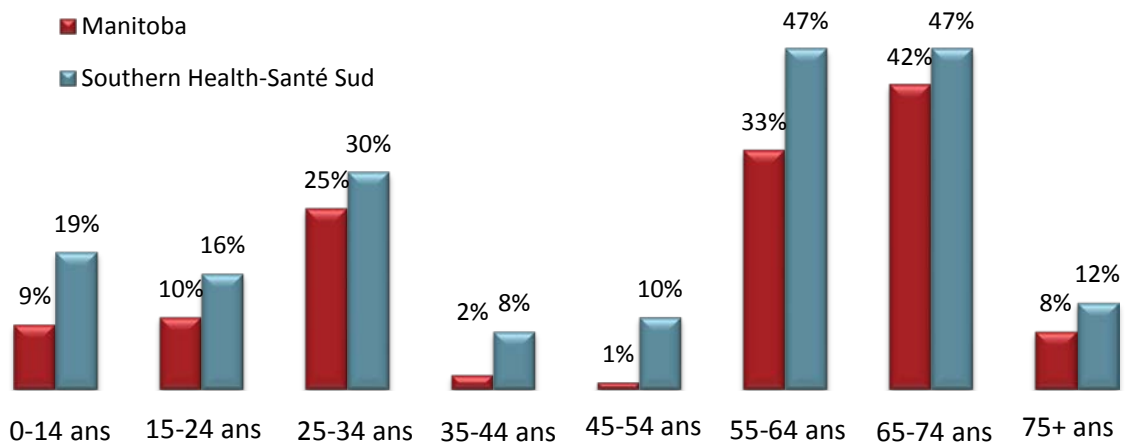

Source : Santé, Aînés et Vie active Manitoba , Rapport sur la population 2006 et 2016

CHANGEMENTS DÉMOGRAPHIQUES SELON LE DISTRICT ET LA MUNICIPALITÉ

La figure ci-dessous montre la croissance démographique de la région selon le district. Le district de Niverville-Ritchot a connu le taux de croissance le plus élevé, qui se situe à 51 %. La tendance générale de la croissance de la population dans Southern Health-Santé Sud est la plus élevée dans les cités d'ortoirs proches de Winnipeg et dans les quatre villes de la région. Les districts qui ont connu beaucoup de changements démographiques (25 pour cent ou plus) sont : Macdonald, Ville de Morden, Ville de Winkler, Niverville-Ritchot, Ste-Anne-La Broquerie, Ville de Steinbach et Hanover. En revanche, les districts qui ont connu très peu de changements démographiques (5 pour cent ou moins) sont : Seven Regions, North Norfolk, Région rurale de Portage, Grey, Red River South, Lorne / Louise / Pembina et Rural East.

Accroissement démographique selon le district, Southern Health-Santé Sud, 2006-2016.

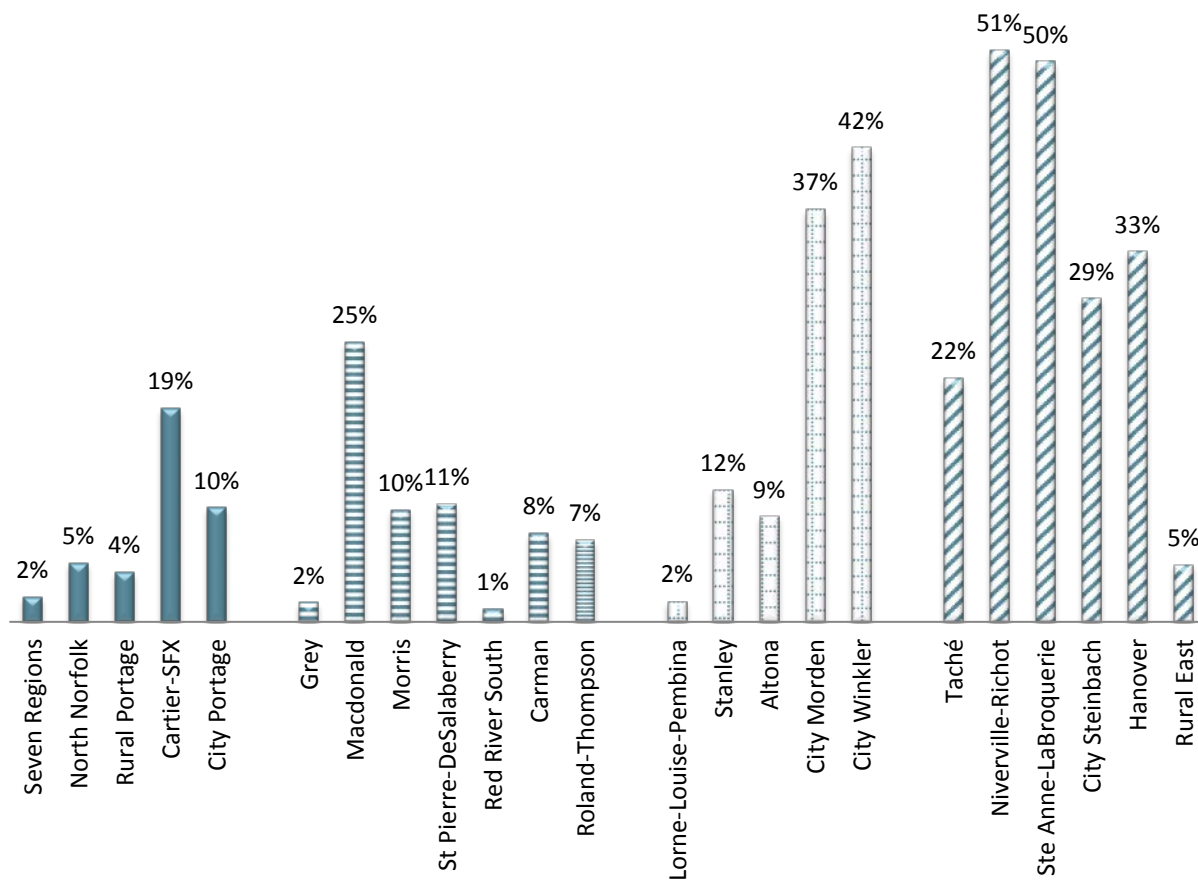

Source : Santé Manitoba, Rapport sur la population 2006 et 2016

Districts et municipalités	Population 2016	Population 2006	Changements démographiques	Variation en pourcentage
District : Seven Regions	6 166	6 033	133	2,2 %
Municipalité de Westlake-Gladstone	2 943	3 022	-79	-2,6 %
MR de Alonsa RM	776	783	-7	-0,9 %
<i>Sandy Bay FN*</i>	2 447	2 228	219	9,8 %
District : Municipalité de North Norfolk	4 391	4 172	219	5,2 %
District : Région rurale de Portage	7 045	6 745	300	4,4 %
<i>Dakota Tipi FN*</i>	143	108	35	32,4 %
<i>Dakota Plains FN*</i>	40	35	-5	-11,1 %
<i>Long Plains FN*</i>	883	629	254	40,4 %
MR de Portage	5 979	5 963	16	0,3 %
District : Cartier-SFX	7 669	6 441	1 228	19,1 %
MR de Cartier	3 213	3 070	143	4,7 %
MR de St-François-Xavier	1 237	1 036	201	19,4 %
MR de Headingley	3 219	2 335	884	37,9 %
District : Ville de Portage	15 777	14 322	1 455	10,2 %
TOTAL PARTIEL DE LA ZONE DU NORD	41 048	37 713	3 335	8,8 %

Districts et municipalités	Population 2016	Population 2006	Changements démographiques	Variation en pourcentage
District : Municipalité de Grey	2 813	2 767	46	1,7 %
District : Macdonald	7 516	5 948	1 568	26,4 %
District : Red River South	4 590	4 539	51	1,1 %
Municipalité de Emerson-Franklin	2 870	2 758	112	4,1 %
MR de Montcalm	1 179	1 291	-112	-8,7 %
<i>Roseau River FN*</i>	541	490	51	10,1 %
District : Roland/Thompson	2 104	1 961	143	7,3 %
MR de Roland	953	885	37	7,7 %
MR de Thompson	1 151	1 076	75	7,0 %
District : Carman	5 757	5 335	422	7,9 %
Ville de Carman	4 004	3 263	741	22,7 %
MR de Dufferin	1 753	2 072	-319	-15,4 %
District : Morris	5 093	4 630	463	10,0 %
MR de Morris	2 812	2 786	26	0,9 %
Ville de Morris	2 281	1 844	437	23,7 %
District : St-Pierre-DeSalaberry	4 314	3 903	411	10,5 %
Village de St-Pierre Jolys	1 460	1 121	339	30,2 %
MR DeSalaberry	2 854	2 782	72	2,6 %
TOTAL PARTIEL DE LA ZONE DU CENRE	32 187	29 083	3 104	10,7 %

Districts et municipalités	Population 2016	Population 2006	Changements démographiques	Variation en pourcentage
District : Lorne/Louise/Pembina	8 019	7 878	141	1,8 %
Municipalité de Lorne	3 542	3 249	293	9,0 %
Municipalité de Louise	1 895	1 985	-90	-4,5 %
Municipalité de Pembina	2 352	2 430	-78	-3,2 %
<i>Swan Lake FN*</i>	230	214	16	7,5 %
District : Altona	9 685	8 852	833	9,4 %
Municipalité de Rhineland	4 441	4 637	-196	-4,2 %
Ville d'Altona	5 244	4 215	1 029	24,4 %
District : Stanley	5 769	5 162	607	11,8 %
District : Ville de Morden	9 945	7 265	2 680	36,9 %
District : Ville de Winkler	16 712	11 732	4 980	42,4 %
TOTAL PARTIEL DE LA ZONE DE L'OUEST	50 130	40 889	9 241	22,6%

Districts et municipalités	Population 2016	Population 2006	Changements démographiques	Variation en pourcentage
District : Niverville/Ritchot	12 599	8 337	4 262	51,1 %
Ville de Niverville	5 005	2 657	2 348	88,4 %
MR de Ritchot	7 594	5 680	1 914	33,7 %
District : Ste-Anne/LaBroquerie	13 142	8 753	4 389	50,1 %
Ville de Ste-Anne	2 789	2 401	288	16,2 %
MR de Ste-Anne	5 116	4 347	769	17,7 %
MR de LaBroquerie	5 237	2 005	3 232	161,2 %
District : Taché	9 438	7 746	1 692	21,8 %
District : Ville de Steinbach	20 538	15 936	4 602	28,9%
District : Hanover	14 356	10 789	3 567	33,1 %
District : Rural East	4 038	3 843	195	5,1 %
MR de Piney	1 746	1 733	13	0,8 %
MR de Stuartburn	1 805	1 679	126	7,5 %
Territoires non organisés	457	429	28	6,5 %
<i>Buffalo Point FN*</i>	30	2	28	1 400,0 %
TOTAL PARTIEL DE LA ZONE DE L'EST	74 111	55 404	18 707	33,8 %

POPULATION AUTOCHTONE

Obtenir des estimations sur le nombre de résidents autochtones est compliqué parce qu'il s'agit d'information auto déclarée qui s'appuie sur des gens s'identifiant comme des **membres des Premières nations, des Métis ou des Inuits**. L'information recueillie par Santé, Aînés et Vie Active dans le registre de la population n'est pas considérée comme représentative de la population autochtone de la province.

Dans la région, des efforts concertés ont été déployés pour remédier à ce manque de données. Le programme de santé autochtone de Southern Health-Santé Sud tient à jour des dossiers qui sont rassemblés annuellement auprès des registres des Premières nations et des Métis. De plus, le dénombrement de la population est comparé avec l'information tirée de la section Profils des Premières nations du site web Affaires autochtones et du Nord Canada (www.aadnc-aandc.gc.ca).

Il existe sept communautés des Premières nations et de nombreuses communautés métisses au sein de Southern Health-Santé Sud. En mars 2017, on y comptait 8 757 membres des Premières nations vivant dans les réserves et 7 133 membres des Premières nations vivant hors réserve, plus de 11 000 Métis, et un plus petit nombre d'Inuits. Il est important de noter que beaucoup de peuples autochtones résident actuellement dans la région et utilisent nos services de soins de santé, mais ces derniers ne sont ni inscrits ni représentés dans les chiffres fournis ci-dessous.

Il peut y avoir plusieurs raisons pour lesquelles un(e) Autochtone n'est pas inscrit(e). En voici quelques-unes :

1. Il(elle) n'a pas fait de demande d'inscription
2. Il(elle) a été refusé(e) au cours du processus d'inscription en raison d'une documentation insuffisante ou incomplète
3. Il(elle) n'a pas eu le droit de s'inscrire au Registre des Indiens en vertu de la *Loi sur les Indiens*
4. Il(elle) attend une attestation de demande

Population autochtone, Southern Health-Santé Sud, mars 2017.

Collectivité des Premières nations	Population vivant dans les réserves	Population hors réserve	Population totale
Buffalo Point	59	72	131
Dakota Plains	178	88	266
Dakota Tipi	200	203	403
Long Plain	2 319	2 071	4 390
Roseau River Anishinabe	1 196	1 426	2 622
Sandy Bay Ojibway	4 150	2 516	6 666
Swan Lake	655	757	1 412
Total de Premières nations	8 757	7 133	15 890
Total de Métis ¹			(+) 11 065
Total d'Inuits			25
Total d'Autochtones (Premières nations, Métis, Inuits)			26 980

¹ Population de Métis en date de mars 2016

Source : Southern Health-Santé Sud, mars 2017

