

Statistiques Démographiques 2022



TABLE DES MATIÈRES

Au sujet de ce rapport	2
Population 2021 - Southern Health-Santé Sud	3
Zone 1 – Population 2021	4
Zone 2 – Population 2021	5
Zone 3 – Population 2021	6
Zone 4 – Population 2021	7
Accroissement démographique sur 10 ans (2011-2021)	8
Comparaisons entre les ORS du Manitoba	8
Comparaison selon le groupe d'âge.....	9
Changements démographiques selon le district et la municipalité.....	10
.....	10
Croissance démographique par district et municipalité, 2011-2021.....	10



Au sujet de ce rapport

Les données sur la population affichées dans le présent rapport sont basées sur des registres de résidents activement inscrits à Santé Manitoba au 1^{er} juin 2022 et publiés par Santé et des Soins aux personnes âgées (<https://www.gov.mb.ca/health/population/index.fr.html>). Cette base de données sur la population est considérée comme une estimation fiable et précise de la taille de la population, et est utile pour comprendre les tendances et pour planifier les soins de santé.

Changement d'appellation au Rapport sur la population

Le Rapport sur la population est organisé en quatre zones géographiques à l'intérieur de Southern Health-Santé Sud. Voici comment nous nommerons dorénavant ces secteurs.

Appellation actuelle	Ancienne appellation
Zone 1	Zone du Nord
Zone 2	Zone du Centre
Zone 3	Zone de l'Ouest
Zone 4	Zone de l'Est



Population 2022 - Southern Health-Santé Sud

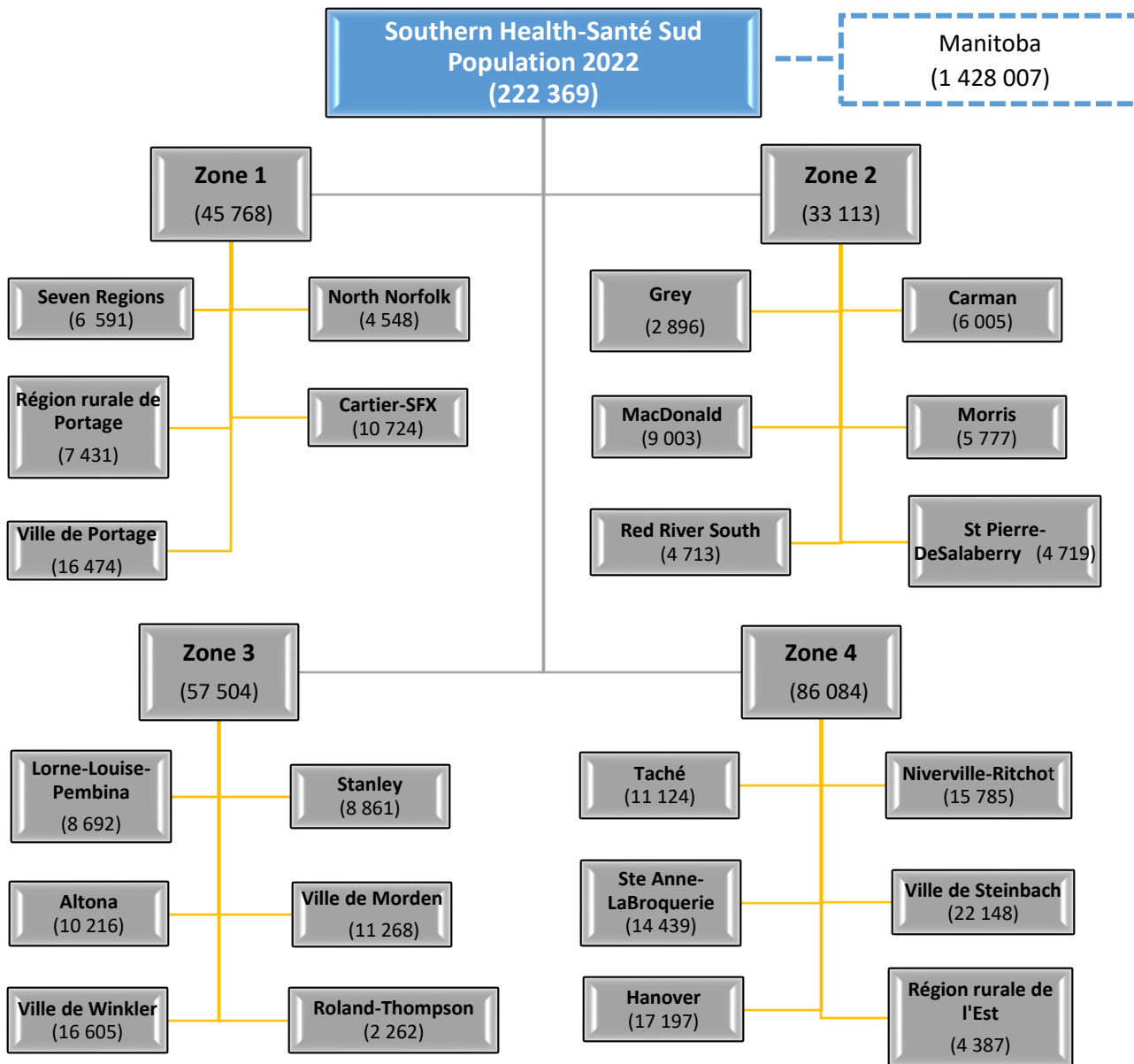

Zone 1 – Population 2022

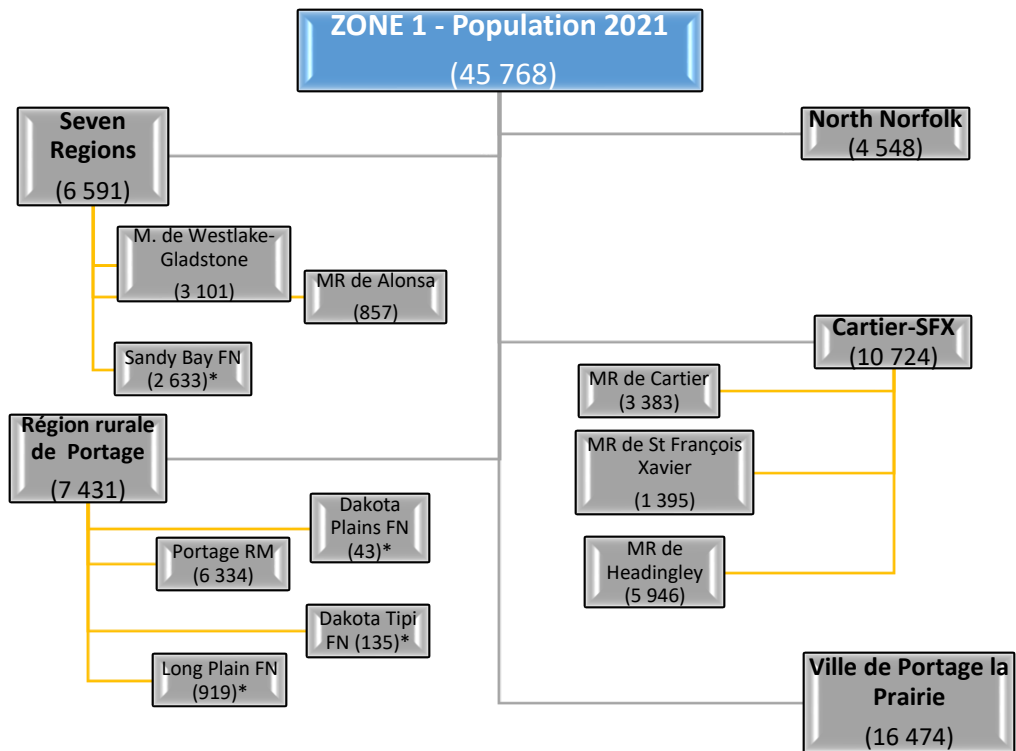

ZONE 1	2022	2021	Changements démographiques	Variation en pourcentage	
DISTRICT: Seven Regions	6 591	6 499	92	1,4	%
Municipalité de Westlake-Gladstone	3 101	3 052	49	1,6	%
MR de Alonsa	857	848	9	1,1	%
Sandy Bay Ojibway FN*	2 633	2 599	34	1,3	%
DISTRICT: Région rurale de Portage	7 431	7 308	123	1,7	%
Dakota Tipi FN*	135	137	-2	-1,5	%
Dakota Plains FN*	43	43	0	0,0	%
Long Plain FN*	919	931	-12	-1,3	%
MR de Portage	6 334	6 197	137	2,2	%
DISTRICT: Municipalité de North Norfolk	4 548	4 532	16	0,4	%
DISTRICT: Cartier-SFX	10 724	9 906	818	8,3	%
MR de Cartier	3 383	3 267	116	3,6	%
MR de St-François-Xavier	1 395	1 386	9	0,6	%
MR de Headingley	5 946	5 253	693	13,2	%
DISTRICT: Ville de Portage-la-Prairie	16 474	16 124	350	2,2	%
TOTAL PARTIEL DE LA ZONE 1	45 768	44 369	1 399	3,2	%

Zone 2 – Population 2022

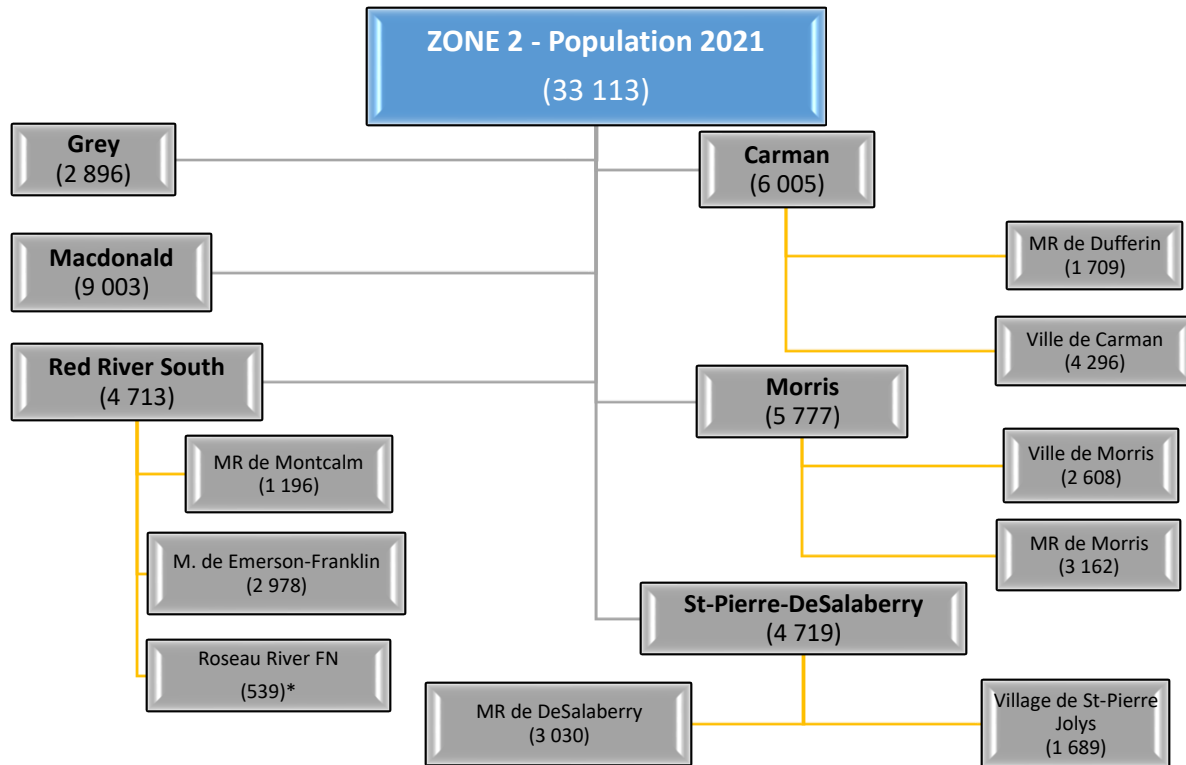

ZONE 2	2022	2021	Changements démographiques	Variation en pourcentage	
DISTRICT: Municipalité de Grey	2 896	2 916	-20	-0,7	%
DISTRICT: MR de Macdonald	9 003	8 728	275	3,2	%
DISTRICT: Red River South	4 713	4 646	67	1,4	%
Municipalité de Emerson-Franklin	2 978	2 962	16	0,5	%
MR de Montcalm	1 196	1 163	33	2,8	%
Roseau River Anishinabe FN*	539	521	18	3,5	%
DISTRICT: Carman	6 005	5 933	72	1,2	%
Ville de Carman	4 296	4 232	64	1,5	%
MR de Dufferin	1 709	1 701	8	0,5	%
DISTRICT: Morris	5 777	5 601	176	3,1	%
MR de Morris	3 162	3 082	80	2,6	%
Ville de Morris	2 608	2 519	89	3,5	%
DISTRICT: St-Pierre-De Salaberry	4 719	4 629	90	1,9	%
Ville de St-Pierre-Jolys	1 689	1 672	17	1,0	%
MR de De Salaberry	3 030	2 957	73	2,5	%
TOTAL PARTIEL DE LA ZONE 2	33 113	32 453	660	2,0	%

Zone 3 – Population 2022

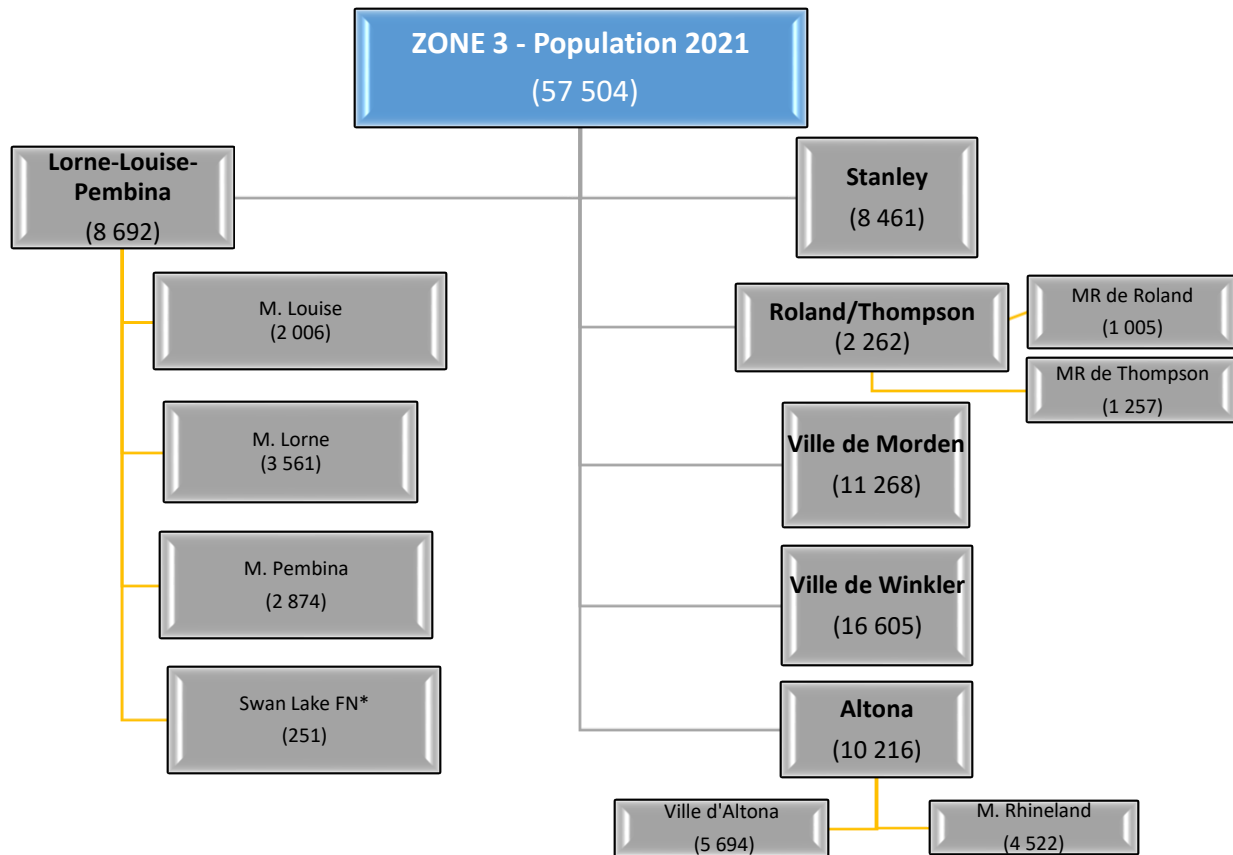

ZONE 3	2022	2021	Changements démographiques	Variation en pourcentage	
DISTRICT: Lorne/Louise/Pembina	8 692	8 488	204	2,4	%
Municipalité de Lorne	3 561	3 571	-10	-0,3	%
Municipalité de Louise	2 006	1 985	21	1,1	%
Municipalité de Pembina	874	2 689	185	6,9	%
Swan Lake FN*	251	243	8	3,3	%
DISTRICT: Altona	10 216	10 084	132	1,3	%
Municipalité de Rhineland	4 522	4 482	40	0,9	%
Ville d'Altona	5 694	5 602	92	1,6	%
DISTRICT: Stanley	8 461	6 423	2,038	31,7	%
DISTRICT: Roland/Thompson	2 262	2 190	72	3,3	%
MR de Roland	1 005	963	42	4,4	%
MR de Thompson	1 257	1 227	30	2,4	%
DISTRICT: Ville de Morden	11 268	11 295	-27	-0,2	%
DISTRICT: Ville de Winkler	16 605	17 762	-1,157	-6,5	%
TOTAL PARTIEL DE LA ZONE 3	57 504	56 242	1,262	2,2	%

Zone 4 – Population 2022

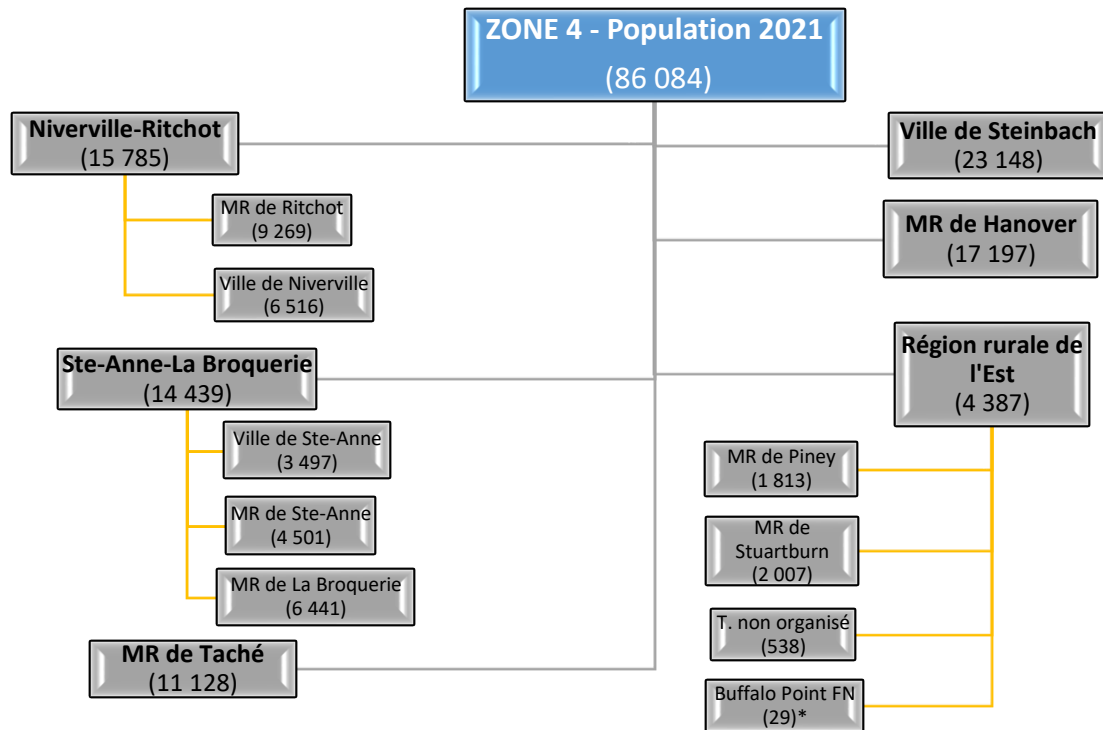

ZONE 4	2022	2021	Changements démographiques	Variation en pourcentage	
DISTRICT: Niverville-Ritchot	15 785	15 270	515	3,4	%
Ville de Niverville	6 516	6 297	219	3,5	%
MR de Ritchot	9 269	8 973	296	3,3	%
DISTRICT: Ste-Anne-La Broquerie	14 439	13 949	490	3,5	%
Ville de Ste-Anne	3 497	3 392	105	3,1	%
MR de Ste-Anne	4 501	4 410	91	2,1	%
MR de La Broquerie	6 441	6 147	294	4,8	%
DISTRICT: Taché	11 128	10 864	264	2,4	%
DISTRICT: Ville de Steinbach	23 148	22 185	963	4,3	%
DISTRICT: Hanover	17 197	16 642	555	3,3	%
DISTRICT: Région rurale de l'Est	4 387	4 279	108	2,5	%
MR de Piney	1 813	1 804	9	0,5	%
MR de Stuartburn	2 007	1 927	80	4,2	%
Territoire non organisé	538	520	18	3,5	%
Buffalo Point FN*	29	28	1	3,6	%
TOTAL PARTIEL DE LA ZONE 4	86,084	83 189	2 895	3,5	%

Accroissement démographique sur 10 ans (2012-2022)

Comme il est indiqué ci-dessous, la population de 2022 pour Southern Health-Santé Sud était de **222 369** avec un taux de croissance annuel de 2,9 %, et un taux de croissance sur une période de dix ans de 21,4 %. Cela s'est traduit par une augmentation de 6 216 résidents l'année dernière (de 2021 à 2022) et de 39 143 résidents au cours des dix dernières années (de 2012 à 2022).

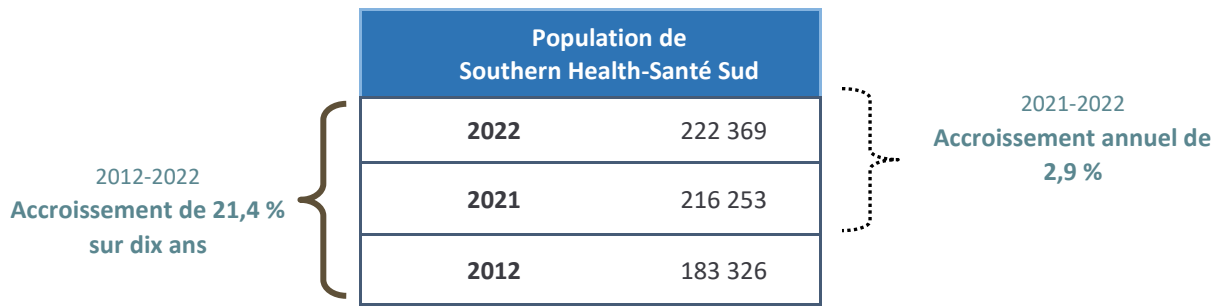

Source: Registre de la population 2022, Santé et des Soins aux personnes âgées Manitoba

Comparaisons entre les ORS du Manitoba

Southern Health-Santé Sud a la population qui connaît la plus forte croissance démographique au Manitoba. Elle a augmenté de 21 % au cours de la dernière décennie, ce qui représente la plus forte croissance de la province. Le taux de croissance moyen du Manitoba pour cette période était de 12 %.

Changements démographiques des Offices régionaux de la santé du Manitoba 2012-2022.

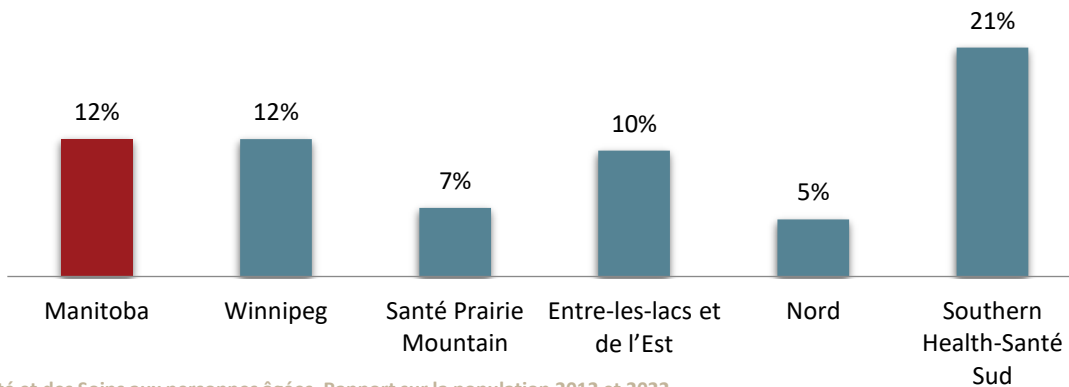

Source: Santé et des Soins aux personnes âgées, Rapport sur la population 2012 et 2022

Tel qu'illustré ci-dessous, le Manitoba a augmenté de plus de 156 500 habitants au cours de la dernière décennie. Pendant cette période, Winnipeg recevait plus de 90 500 nouveaux résidents et contribuait à 57,8 % de la croissance du Manitoba. Néanmoins, la contribution de Southern Health-Santé Sud de 24,9 % a constitué la plus forte croissance en volume parmi les ORS ruraux. Dans toutes les régions du Manitoba, cette tendance dans la croissance de la population a été assez régulière au fil des années.

Changements démographiques auprès des Offices régionaux de la santé du Manitoba, 2012-2022.

Office régional de la santé	Population 2022	Population 2012	Changements démographiques	Contribution à la croissance du Manitoba	
Winnipeg (avec Churchill)	814 034	723 491	90 543	57,8	%
Santé Prairie Mountain	176 461	165 676	10 785	6,9	%
Entre-les-lacs et de l'Est	137 300	124 720	12 580	8,0	%
Nord	77 843	74 175	3 668	2,3	%
Southern Health-Santé Sud	222 369	183 326	39 043	24,9	%
Manitoba	1 428 007	1 271 388	156 619	100,0	%

Source: Santé et des Soins aux personnes âgées, Rapport sur la population 2012 et 2022

Comparaison selon le groupe d'âge

La population de Southern Health-Santé Sud continue d'augmenter parmi tous les groupes d'âge. Il est intéressant de noter d'ailleurs que, même si le Manitoba n'a enregistré qu'un accroissement de 11 % dans son groupe d'âge le plus jeune (0-14 ans), la région a connu quant à elle une augmentation de 22 % dans ce même groupe d'âge. Le graphique montre également une population vieillissante avec la cohorte dont la croissance est la plus rapide entre les 65-74 ans (« baby-boomers »).

Changements démographiques selon le groupe d'âge, Manitoba et Southern Health-Santé Sud, 2012-2022.

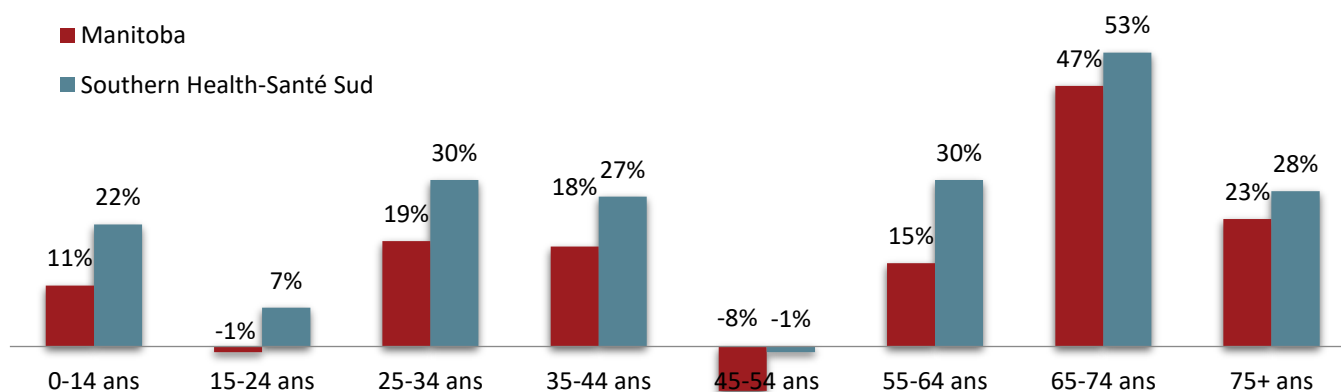

Source: Manitoba Health, Population Report 2012 and 2022

Changements démographiques selon le district et la municipalité

La figure ci-dessous montre la croissance démographique de la région selon le district. Le district de Cartier-SFX a connu le taux de croissance le plus élevé, qui se situe à 53 %. Les districts qui ont connu beaucoup de changements démographiques (25 pour cent ou plus) sont : Cartier-SFX, Niverville-Ritchot, Macdonald, Stanley, ville de Morden, ville de Winkler, Ste-Anne-La Broquerie et Hanover. En revanche, les districts qui ont connu très peu de changements démographiques (5 pour cent ou moins) sont : Grey et Red River South.

Accroissement démographique selon le district, Southern Health-Santé Sud, 2012-2022.

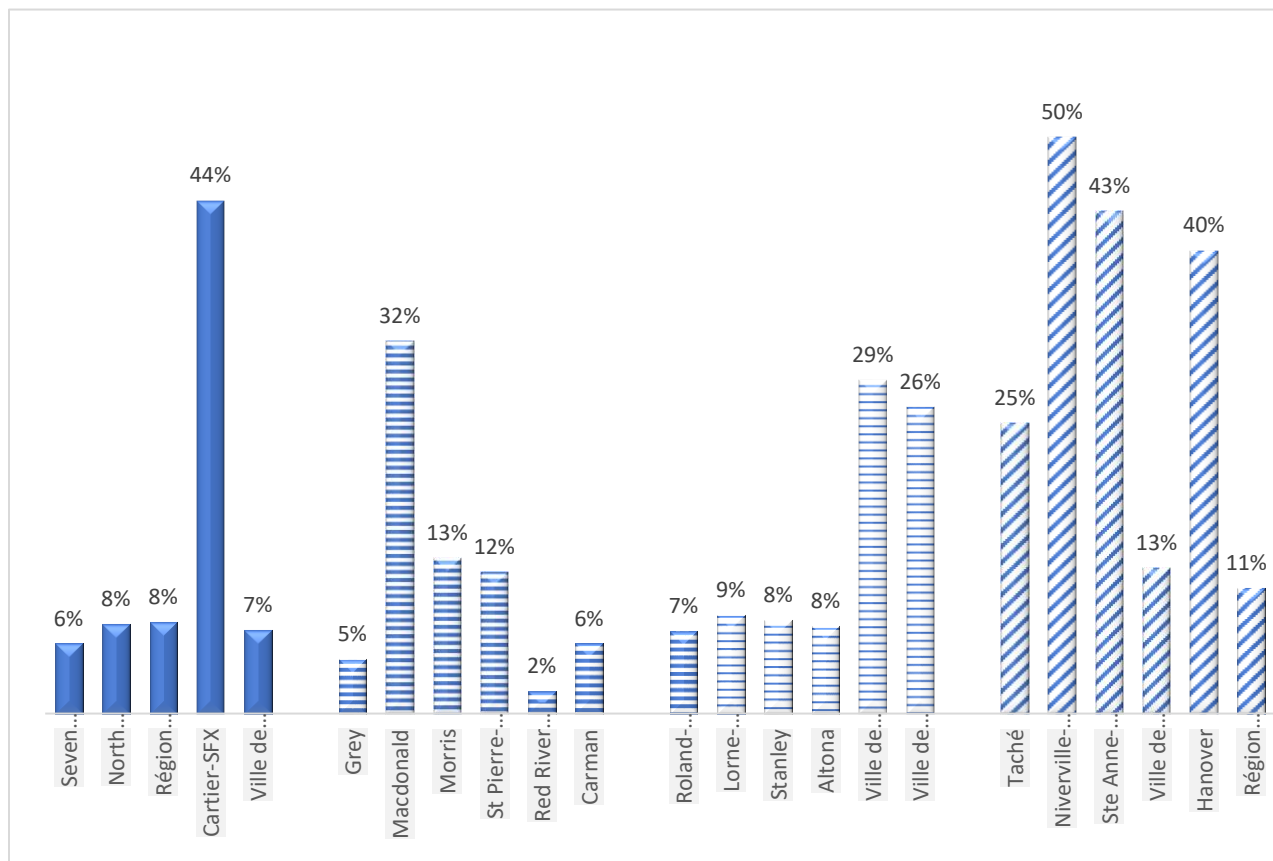

Source: Santé et des Soins aux personnes âgées, Rapport sur la population 2011 et 2021

Croissance démographique par district et municipalité, 2012-2022

Zone 1	Population 2022	Population 2012	Changements démographiques	Variation en pourcentage
District: Seven Regions	6 591	6 499	465	7,6
Municipalité de Westlake-Gladstone	3 101	3 052	212	7,3
MR de Alonsa	857	848	56	7,0
Sandy Bay FN*	2 633	2 599	197	8,1
District: Municipalité de North Norfolk	4 548	4 245	303	7,1
District: Région rurale de Portage	7 431	6 832	599	8,8
Dakota Tipi FN*	135	112	99	88,4
Dakota Plains FN*	43	44	-1	-2,3
Long Plain FN*	919	787	132	16,8
MR de Portage	6 334	5 889	445	7,6
District: Cartier-SFX	10 724	7 002	3 722	53,2
MR de Cartier	3 383	3 104	279	9,0
MR de St-François-Xavier RM	1 395	1 166	229	19,6
MR de Headingley	5 946	2 732	3 214	117,6
District: Ville de Portage	16 474	15 221	1 253	8,2
TOTAL PARTIEL DE LA ZONE 2	45 768	39 426	6 342	16,1

Zone 2	Population 2022	Population 2012	Changements démographiques	Variation en pourcentage
District: Municipalité de Grey	2 896	2 783	113	4,1
District: Macdonald	9 003	6 777	2 226	32,8
District: Red River South	4 713	4 583	130	2,8
Municipalité de Emerson-Franklin	2 978	2 828	150	5,3
MR de Montcalm	1 196	1 224	-28	-2,3
Roseau River FN*	539	531	8	1,5
District: Carman	6 005	5 653	352	6,2
Ville de Carman	4 296	3 743	553	14,8
MR de Dufferin	1 709	1 910	-201	-10,5
District: Morris	5 777	4 986	791	15,9
MR de Morris	3 162	2 773	389	14,0
Ville de Morris	2 608	2 213	395	17,8
District: St Pierre-DeSalaberry	4 719	4 186	533	12,7
Ville de St-Pierre-Jolys	1 689	1 385	304	21,9
MR de DeSalaberry	3 030	2 801	229	8,2
TOTAL PARTIEL DE LA ZONE 2	33 113	28 968	4 145	14,3

Zone 3	Population 2022	Population 2012	Changements démographiques	Variation en pourcentage
--------	--------------------	--------------------	-------------------------------	-----------------------------

District: Lorne/Louise/Pembina	8 692	7 913	779	9,8
Municipalité de Lorne	3 561	3 405	156	4,6
Municipalité de Louise	2 006	1 881	125	6,6
Municipalité de Pembina	2 874	2 382	492	20,7
Swan Lake FN*	251	245	6	2,4
District: Altona	10 216	9 494	722	7,6
Municipalité de Rhineland	4 522	4 520	2	0,0
Ville d'Altona	5 694	4 974	720	14,5
District: Stanley	8 461	5 916	2 545	43,0
District: Ville de Morden	11 268	8 932	2 336	26,2
District: Roland/Thompson	2 262	2 103	159	7,6
MR de Roland	1 005	921	84	9,1
MR de Thompson	1 257	1 182	75	6,3
District: Ville de Winkler	16 605	14 480	2 125	14,7
TOTAL PARTIEL DE LA ZONE 3	57 504	48 838	8 666	17,7

Zone 4	Population 2022	Population 2012	Changements démographiques	Variation en pourcentage
District: Niverville/Ritchot	15 785	10 570	5 215	49,3
Ville de Niverville	6 516	4 102	2 414	58,8
MR de Ritchot	9 269	6 468	2 801	43,3
District: Ste-Anne/La Broquerie	14 439	10 110	4 329	42,8
Ville de Ste-Anne	3 497	2 492	1 005	40,3
MR de Ste-Anne	4,501	4 747	-246	-5,2
MR de La Broquerie	6 441	2 871	3 570	124,3
District: Taché	11 128	9 003	2 125	23,6
District: Ville de Steinbach	23 148	20 500	2 648	12,9
District: Hanover	17 197	12 061	5 136	42,6
District: Région rurale de l'Est	4 387	3 850	537	13,9
MR de Piney	1 813	1 725	88	5,1
MR de Stuartburn	2 007	1 668	339	20,3
Territoire non organisé	538	429	109	25,4
Buffalo Point FN*	29	28	1	3,6
TOTAL PARTIEL DE LA ZONE 4	86 084	66 094	19 990	30,2

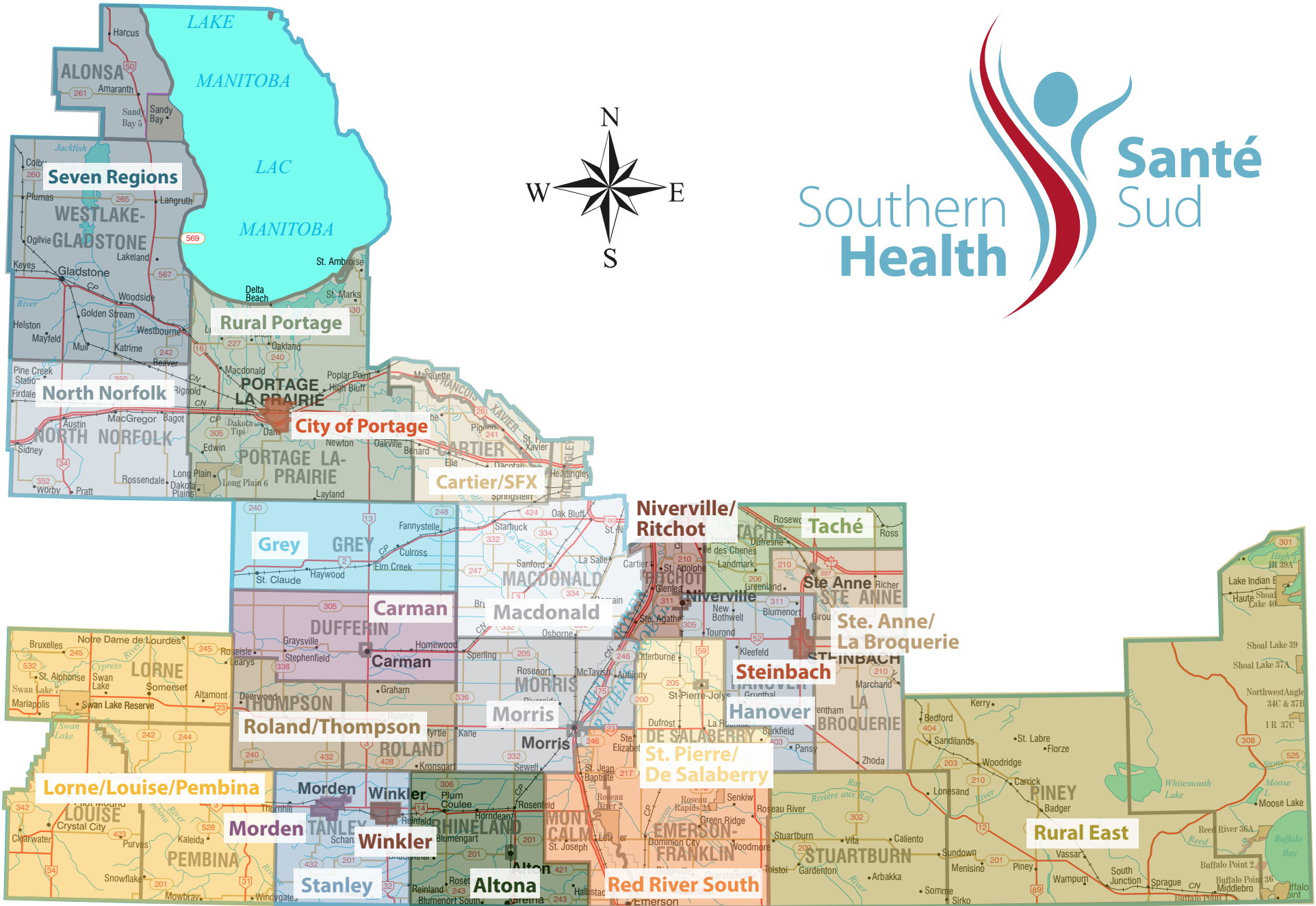

REPROMAP
 Ph: 204-638-3584 Fax: 204-701-3585
 email: repropmap@repropmap.com
 www.repropmap.com
 1550 Main Street South - P.O. Box 778 - Dauphin, MB R7N 3B3