



Southern **Health-Santé** Sud
STATISTIQUES
DÉMOGRAPHIQUES 2018

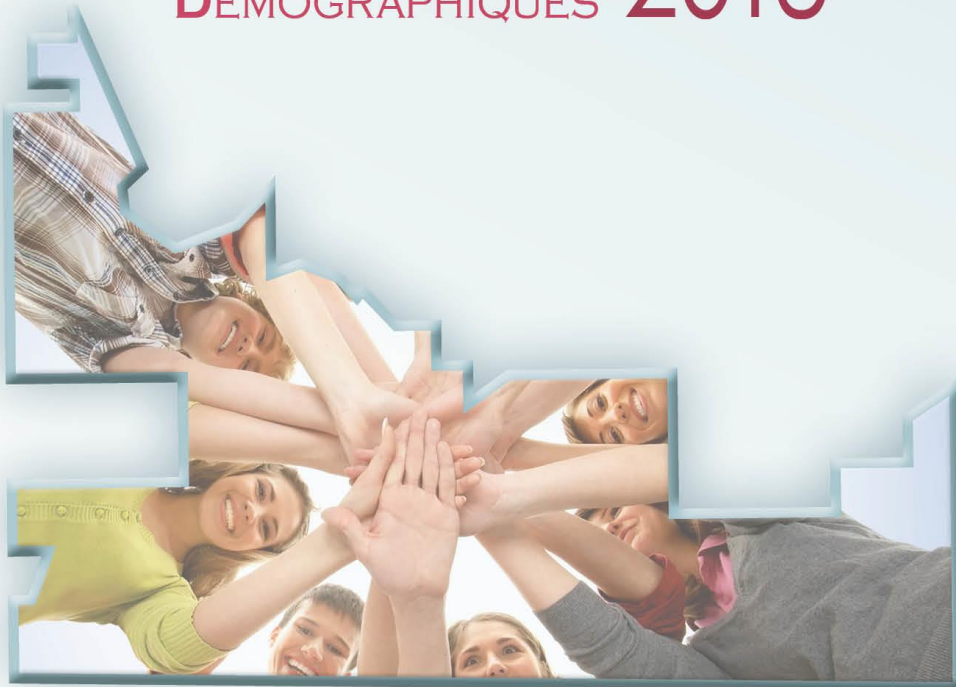

TABLE DES MATIÈRES

APERÇU	3
FUSIONS MUNICIPALES POUR 2018	3
POPULATION 2018 – SOUTHERN HEALTH-SANTÉ SUD	4
ZONE 1 (AUTREFOIS ZONE DU NORD)	5
ZONE 2 (AUTREFOIS ZONE DU CENTRE)	6
ZONE 3 (AUTREFOIS ZONE DE L'OUEST)	7
ZONE 4 (AUTREFOIS ZONE DE L'EST)	8
ACCROISSEMENT DÉMOGRAPHIQUE SUR 10 ANS (2008-2018)	9
COMPARAISON DES ORS DU MANITOBA	9
COMPARAISON SELON LE GROUPE D'ÂGE	11
CHANGEMENTS DÉMOGRAPHIQUES SELON LE DISTRICT ET LA MUNICIPALITÉ	12
POPULATION AUTOCHTONE	15
CARTE DE LA RÉGION	16



La présente publication peut être obtenue dans d'autres formats, sur demande.

À PROPOS DU PRÉSENT RAPPORT

Les données sur la population affichées dans le présent rapport sont basées sur des registres de résidents activement inscrits à Santé Manitoba au 1^{er} juin 2018 et publiés par Santé, Aînés et Vie active Manitoba (<https://www.gov.mb.ca/health/population/index.fr.html>). Cette base de données sur la population est considérée comme une estimation fiable et précise de la taille de la population, et est utile pour comprendre les tendances et pour planifier les soins de santé. Les données sur la population autochtone ont également été mises à jour en mars 2019 par les Services de santé des Autochtones avec la collaboration des greffiers de la bande.



Veillez noter qu'en 2018, les étudiants internationaux, leurs conjoints et leurs dépendants n'étaient plus admissibles à l'assurance maladie provinciale. Cette coupure a entraîné une réduction de la population d'environ 10 000 habitants, en grande partie dans l'ORSW, comparativement aux rapports précédents.

Fusions municipales

Une série de fusions municipales est entrée en vigueur le 1^{er} janvier 2015. Une carte de Southern Health-Santé Sud se trouve à la page 16. Ces municipalités nouvellement définies touchent les régions suivantes:

Nouvelle municipalité	Ancienne municipalité	Nom du district
Municipalité de Emerson-Franklin	Ville d'Emerson, MR de Franklin	Emerson-Franklin
Municipalité de Grey	MR de Grey, Village de St-Claude**	Grey
Municipalité de Lorne	MR de Lorne, Village de Somerset, Village de Notre-Dame-des-Lourdes**	Lorne
Municipalité de Louise	MR de Louise, Village de Crystal City, Ville de Pilot Mound	Louise
Municipalité de North Norfolk	MR de North Norfolk, Ville de MacGregor	North Norfolk
Municipalité de Pembina	MR de Pembina, Ville de Manitou	Pembina
Municipalité de Rhineland	MR de Rhineland, Ville de Plum Coulee, Ville de Gretna	Rhineland
Municipalité de Westlake-Gladstone	MR de Lakeview, MR de Westbourne, Ville de Gladstone	Westlake-Gladstone
Municipalité de Morris	Ville d'Morris, MR de Morris	Morris

Changement d'appellation dans le Rapport sur la population

Le Rapport sur la population est organisé en quatre zones géographiques à l'intérieur de Southern Health-Santé Sud.

Appellation actuelle	Ancienne appellation
Zone 1	Zone du Nord
Zone 2	Zone du Centre
Zone 3	Zone de l'Ouest
Zone 4	Zone de l'Est



POPULATION 2018 – Southern Health-Santé Sud

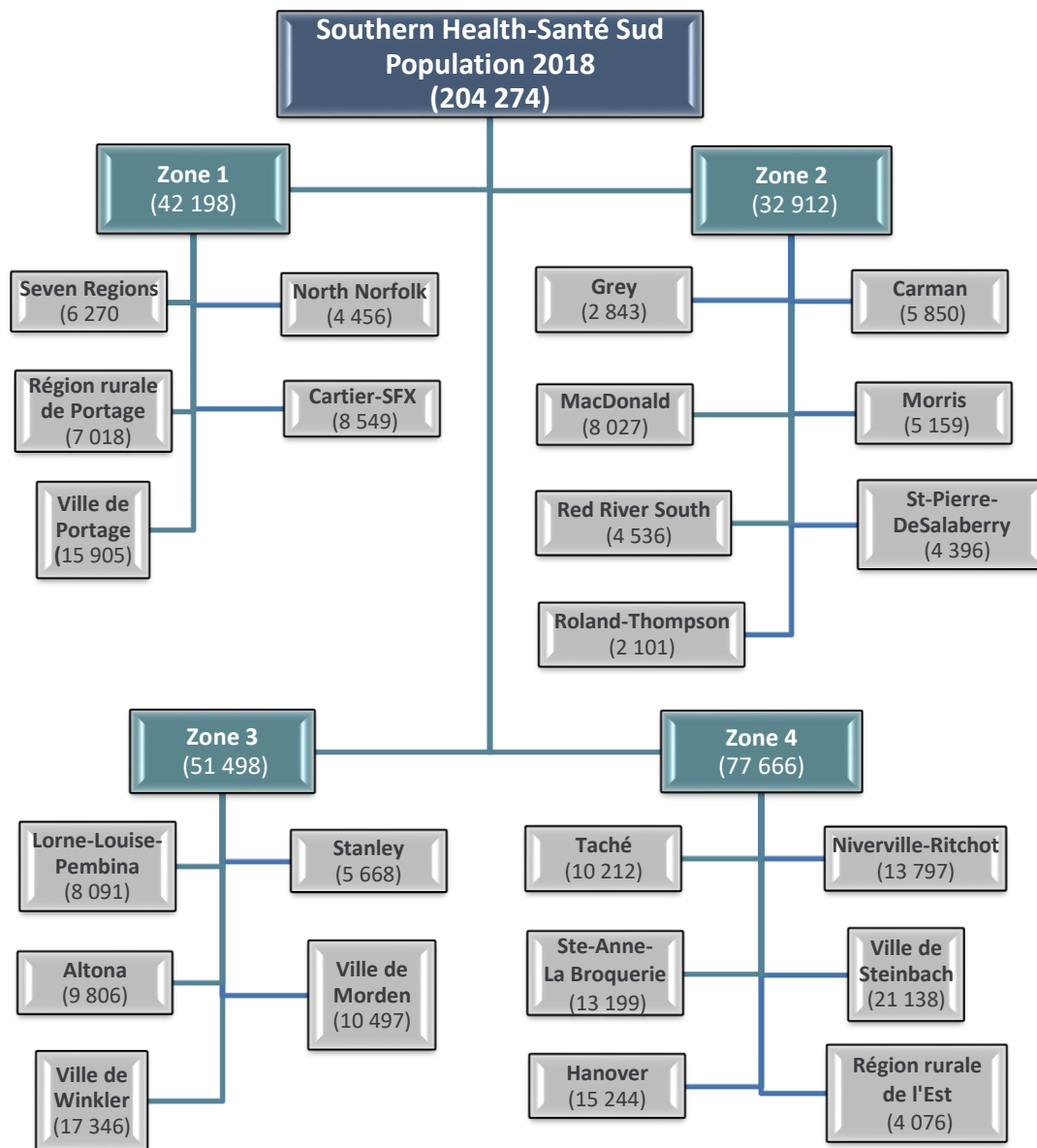

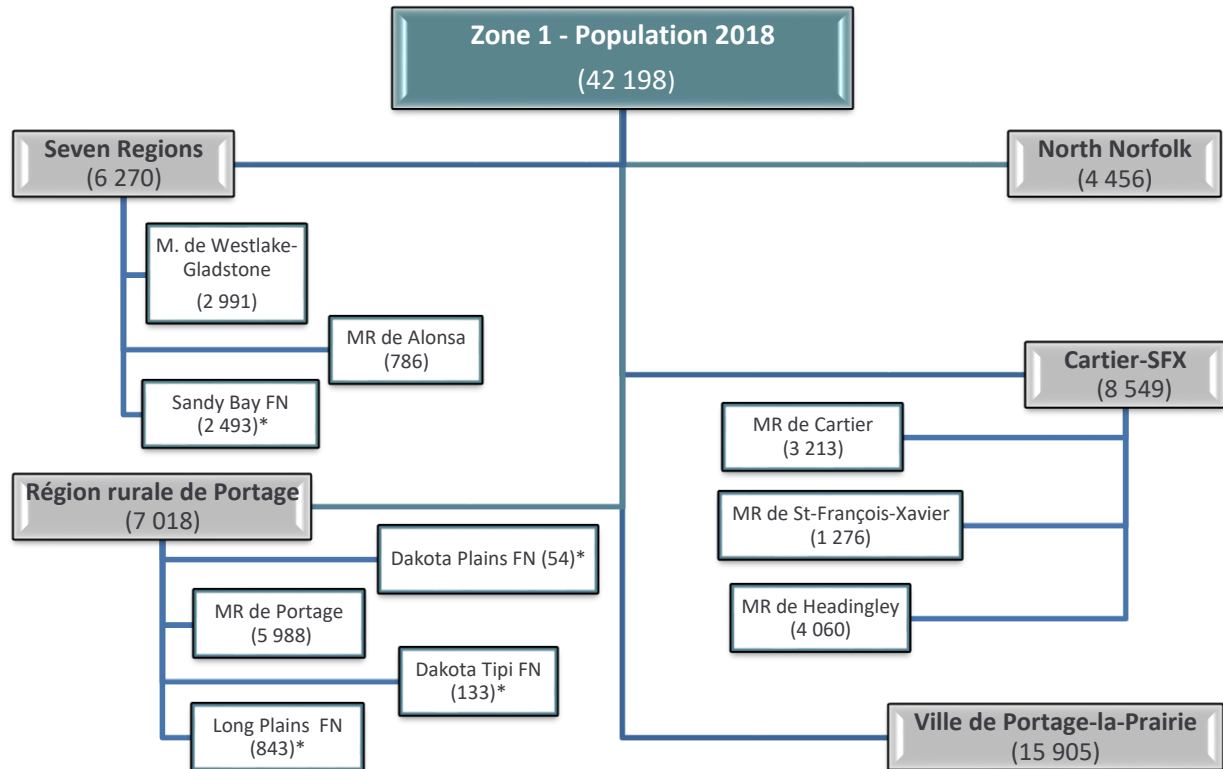

ZONE 1	2018	2017	Changements démographiques	Variation en pourcentage
DISTRICT : Seven Regions	6 270	6 184	86	1,4 %
Municipalité de Westlake-Gladstone	2 991	2 941	50	1,7 %
Alonsa	786	756	30	4 %
Sandy Bay FN*	2 493	2 487	6	0,2 %
DISTRICT : Région rurale de Portage	7 018	7 084	-66	-0,9 %
Dakota Tipi FN*	133	139	-6	-4,3 %
Dakota Plains FN*	54	42	12	28,6 %
Long Plain FN *	843	864	-21	-2,4 %
MR de Portage	5 988	6 039	-51	-0,8 %
DISTRICT : Municipalité de North Norfolk	4 456	4 414	42	1 %
DISTRICT : Cartier-SFX	8 549	8 127	422	5,2 %
MR de Cartier	3 213	3 214	-1	0 %
MR de St-François-Xavier	1 276	1 264	12	0,9 %
MR de Hedinger	4 060	3 649	411	11,3 %
DISTRICT : Ville de Portage la Prairie	15 905	15 999	-94	-0,6 %
ZONE DU NORD	42 198	41 808	390	0,9 %

* selon le registre de la population 2018 de Santé, Aînés et Vie active Manitoba – voir la page 15 pour la population autochtone

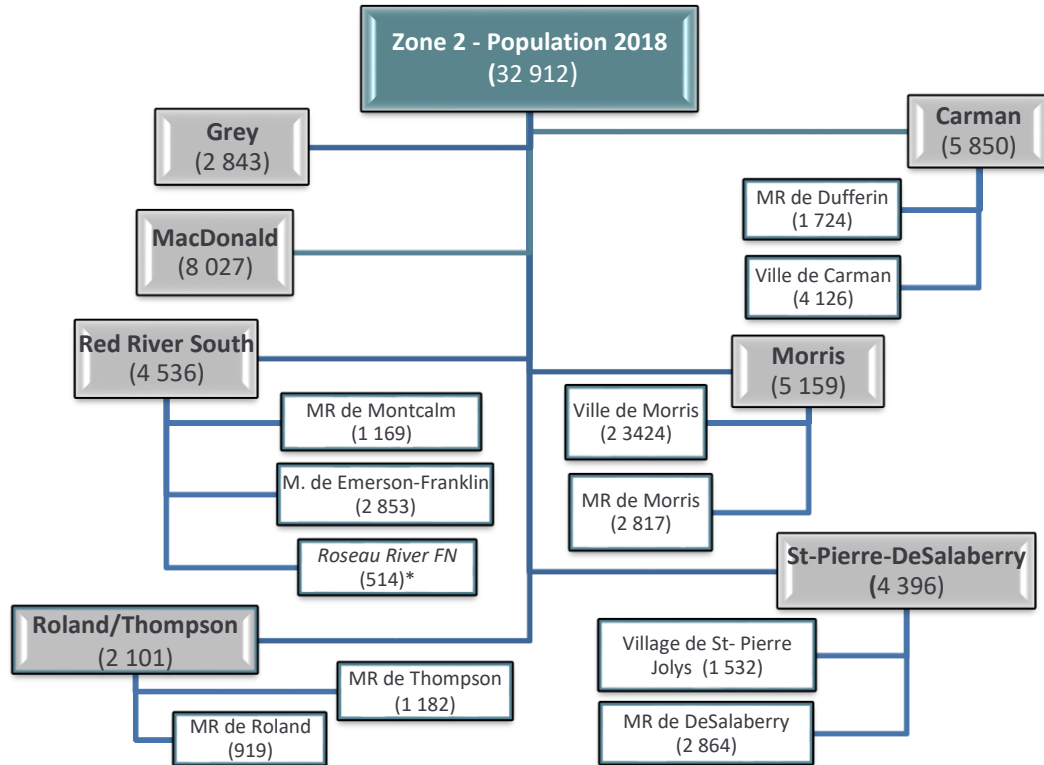

ZONE 2	2018	2017	Changement démographique	Variation en pourcentage
District : Municipalité de Grey	2 843	2 846	-3	-0,1 %
District : MR de Macdonald	8 027	7 753	274	3,5 %
District : Red River South	4 536	4 515	21	0,5 %
Municipalité de Emerson-Franklin	2 853	2 817	36	1,3 %
MR de Montcalm	1 169	1 175	-6	-0,5 %
Roseau River FN*	514	523	-9	-1,7 %
District : Roland/Thompson	2 101	2 083	18	0,9 %
MR de Roland	919	934	-15	-1,6 %
MR de Thompson	1 182	1 149	33	2,9 %
District : Carman	5 850	5 832	18	0,3 %
Ville de Carman	4 126	4 089	37	0,9 %
MR de Dufferin	1 724	1 743	-19	-1,1 %
District : Morris	5 159	5 128	31	0,6 %
MR de Morris	2 817	2 794	23	0,8 %
Ville de Morris	2 342	2 334	8	0,3 %
District : St-Pierre-DeSalaberry	4 396	4 375	21	0,5 %
Village de St-Pierre Jolys	1 532	1 470	62	4,2 %
MR de DeSalaberry	2 864	2 905	-41	-1,4 %
TOTAL PARTIEL DE LA ZONE DU CENTRE	32 912	32 532	380	1,2 %

*selon le registre de la population 2018 de Santé, Aînés et Vie active Manitoba – voir la page 15 pour la population autochtone

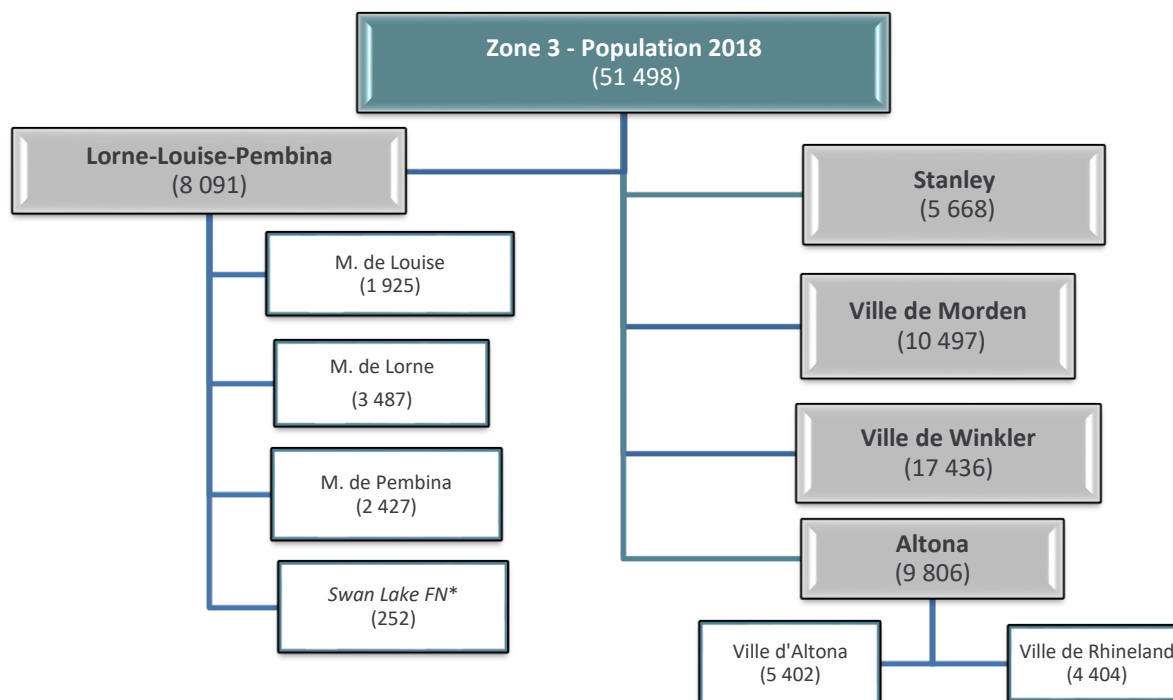

ZONE 3	2018	2017	Changements démographiques	Variation en pourcentage
District : Lorne/Louise/Pembina	8 091	8 058	33	0,4 %
Municipalité de Lorne	3 487	3 496	-9	-0,3 %
Municipalité de Louise	1 925	1 913	12	0,6 %
Municipalité de Pembina	2 427	2 414	13	0,5 %
Swan Lake FN*	252	235	17	7,2 %
District : Altona	9 806	9 753	53	0,5 %
Municipalité de Rhineland	4 404	4 415	-11	-0,2 %
Ville d'Altona	5 402	5 338	64	1,2 %
District : Stanley	5 668	5 719	-51	-0,9 %
District : Ville de Morden	10 497	10 191	306	3,0 %
District : Ville de Winkler	17 436	17 046	390	2,3 %
TOTAL PARTIEL DE LA ZONE DE L'OUEST	51 498	50 767	731	1,4 %

*selon le registre de la population 2018 de Santé, Aînés et Vie active Manitoba – voir la page 15 pour la population autochtone

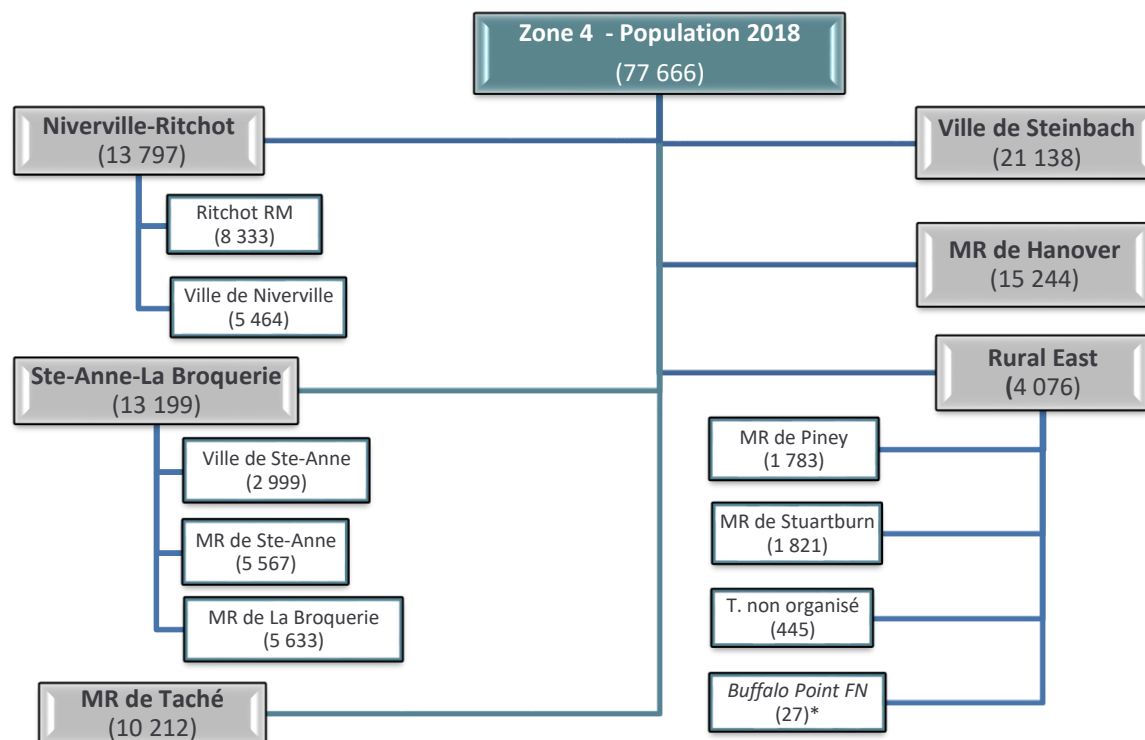

ZONE 4	2018	2017	Changements démographiques	Variation en pourcentage
District : Niverville-Ritchot	13 797	13 164	633	4,8 %
Ville de Niverville	5 464	5 151	313	6,1 %
MR de Ritchoy	8 333	8 013	320	4,0 %
District : Ste. Anne-LaBroquerie	13 199	13 530	-331	-2,4 %
Ville de Ste-Anne	2 999	2 834	165	5,8 %
MR de Ste-Anne	4 567	5 224	-657	-12,6 %
MR de LaBroquerie	5 633	5 472	161	2,9 %
District : Taché	10 212	9 424	788	8,4 %
District : Ville de Steinbach	21 138	21 000	138	0,7 %
District : Hanover	15 244	14 727	517	3,5 %
District : Rural East	4 076	4 073	3	0,1 %
MR de Piney	1 783	1 782	1	0,1 %
MR de Stuartburn	1 821	1 806	15	0,8 %
Territoire non organisé	445	454	-9	-2,0 %
Buffalo Point FN*	27	31	-4	-12,9 %
TOTAL PARTIEL DE LA ZONE DE L'EST	77 666	75 918	1 748	2,3 %

*selon le registre de la population 2018 de Santé, Aînés et Vie active Manitoba – voir la page 15 pour la population autochtone

ACCROISSEMENT DÉMOGRAPHIQUE SUR 10 ANS (2007-2017)

Comme il est indiqué ci-dessous, la population de 2018 pour Southern Health-Santé Sud était de 204 274 avec un taux de croissance annuel de 1,6 %, et un taux de croissance sur une période de dix ans de 20 %. Cela s'est traduit par une augmentation de 3 249 résidents l'année dernière (de 2017 à 2018) et de 34 202 résidents au cours des dix dernières années (de 2008 à 2018).

Population de Southern Health-Santé Sud	
2018	204 274
2017	201 025
2008	170 072

Accroissement de 20 % sur dix ans 2008-2018

Accroissement annuel de 1,6 % 2017-2018

Source : Registre de la population 2018 de Santé, Aînés et Vie active Manitoba

Comparaisons entre les ORS du Manitoba

Southern Health-Santé Sud a la population qui connaît la plus forte croissance démographique au Manitoba. Elle a augmenté de 20 % au cours de la dernière décennie, ce qui représente la plus forte croissance de la province. Le taux de croissance moyen du Manitoba pour cette période était de 13 %.

Changements démographiques des Offices régionaux de la santé du Manitoba 2008-2018.

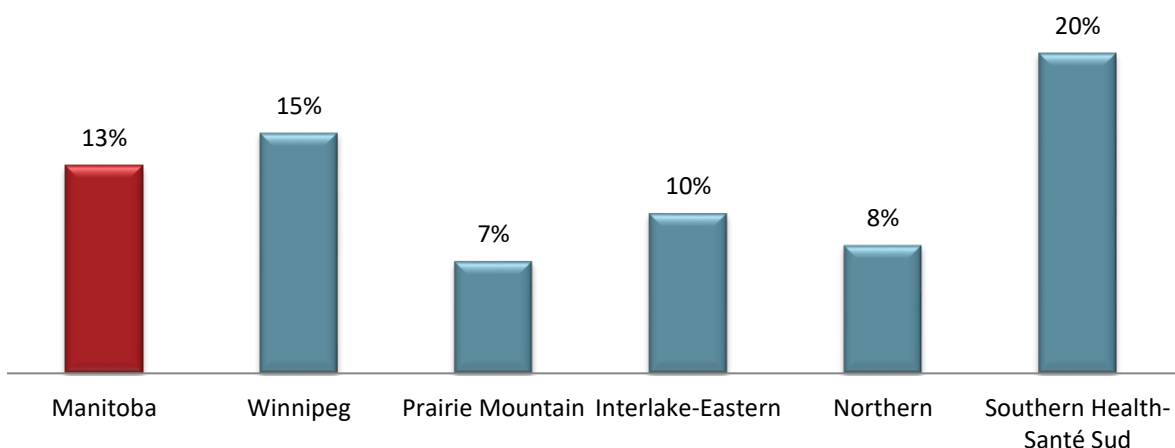

Source : Santé, Aînés et Vie active Manitoba, Rapport sur la population 2008 et 2018

Bien que Southern Health-Santé Sud détienne le pourcentage de croissance le plus élevé, il n'enregistre pas la plus grande croissance en volume de la province. Comme indiqué ci-dessous, le Manitoba a augmenté de plus de 160 000 habitants au cours de la dernière décennie. Pendant cette période, Winnipeg recevait plus de 98 000 nouveaux résidents et contribuait à 61 % de la croissance du Manitoba. Néanmoins, la contribution de Southern Health-Santé Sud (21 %) a constitué la plus forte croissance en volume parmi les ORS ruraux. Dans toutes les régions du Manitoba, cette tendance dans la croissance de la population a été assez régulière au fil des années.

Changements démographiques auprès des Offices régionaux de la santé du Manitoba, 2008-2018.

Office régional de la santé	Population 2018	Population 2008	Changements démographiques	Contribution à la croissance du Manitoba
Winnipeg (ORSW – avec Churchill)	778 239	679 488	98 751	61 %
Santé Prairie Mountain	170 899	159 929	10 970	7 %
Entre-les-Lacs et de l'Est	130 259	118 584	11 675	7 %
Nord	76 847	70 908	5 939	4 %
Southern Health-Santé Sud	204 274	170 072	34 202	21 %
Manitoba	1 360 518	1 198 981	161 537	100 %

Source : Santé, Aînés et Vie active Manitoba , Rapport sur la population 2008 et 2018

2018

Chargement



COMPARAISON SELON LE GROUPE D'ÂGE

La population de Southern Health-Santé Sud continue d'augmenter parmi tous les groupes d'âge. Il est intéressant de noter d'ailleurs que, même si le Manitoba n'a enregistré qu'un accroissement de 12 % dans son groupe d'âge le plus jeune (0-14 ans), la région a connu quant à elle une augmentation de 18 % dans ce même groupe d'âge. Le graphique montre également une population vieillissante avec la cohorte dont la croissance est la plus rapide entre les 55-74 ans (« baby-boomers »).

Changements démographiques selon le groupe d'âge, Manitoba et Southern Health-Santé Sud, 2008-2018.

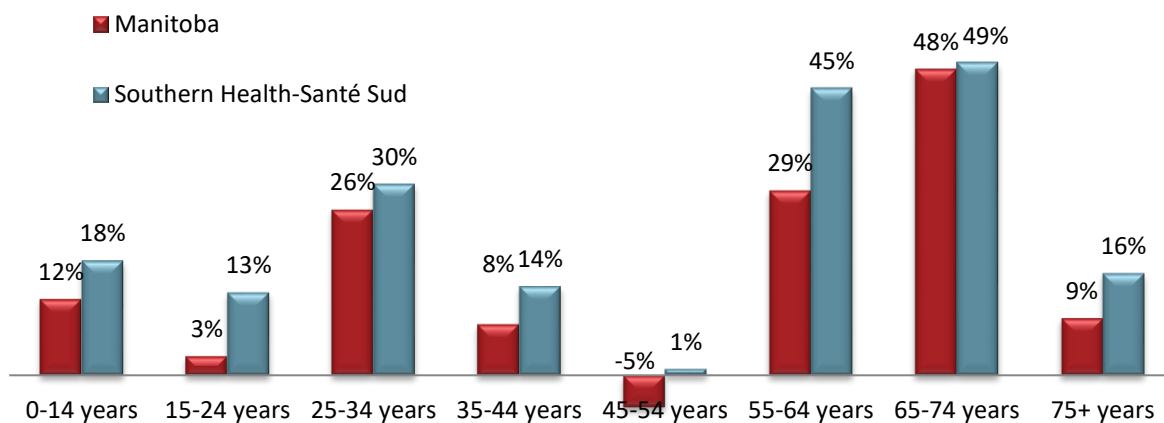

Source : Santé, Aînés et Vie active Manitoba , Rapport sur la population 2008 et 2018

CHANGEMENTS DÉMOGRAPHIQUES SELON LE DISTRICT ET LA MUNICIPALITÉ

La figure ci-dessous montre la croissance démographique de la région selon le district. Le district de Niverville-Ritchot a connu le taux de croissance le plus élevé, qui se situe à 51 %. La tendance générale de la croissance de la population dans Southern Health-Santé Sud est la plus élevée dans les cités d'ortoirs proches de Winnipeg et dans les quatre villes de la région. Les districts qui ont connu beaucoup de changements démographiques (25 pour cent ou plus) sont : Cartier-SFX, Macdonald, Ville de Morden, Ville de Winkler, Taché, Niverville-Ritchot, Ste-Anne-La Broquerie et Hanover. En revanche, les districts qui ont connu très peu de changements démographiques (5 pour cent ou moins) sont : Seven Regions, Région rurale de Portage, Grey, Red River South, Roland-Thompson, Lorne / Louise / Pembina, Stanley et Rural East.

Accroissement démographique selon le district, Southern Health-Santé Sud, 2008-2018.

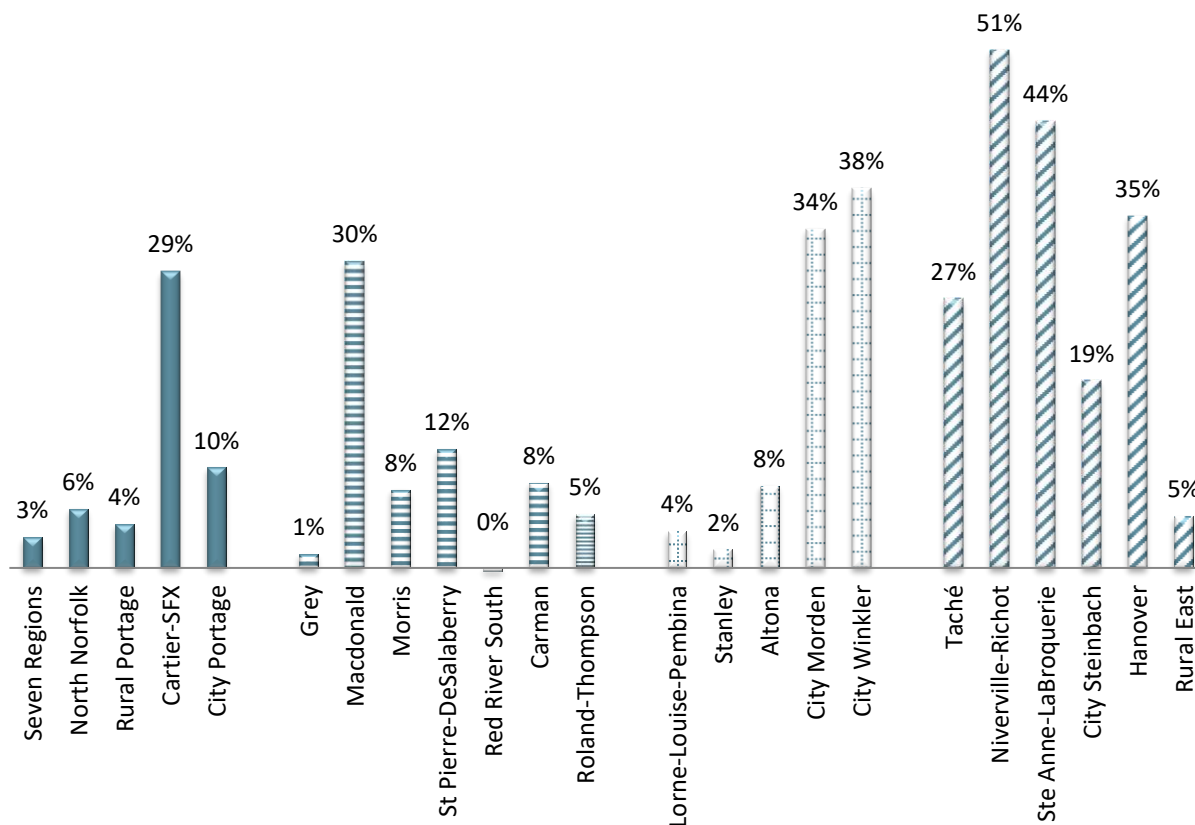

Source : Santé, Aînés et Vie active Manitoba , Rapport sur la population 2008 et 2018

Croissance démographique par district et municipalité, 2008-2018

Zone 1	Population 2018	Population 2008	Changements démographiques	Variation en pourcentage
District : Seven Regions	6 270	6 067	203	3,3 %
Municipalité de Westlake-Gladstone	2 991	2 971	20	0,7 %
MR de Alonsa RM	786	756	-13	-1,6 %
<i>Sandy Bay FN*</i>	2 493	2 297	196	8,5 %
District : Municipalité de North Norfolk	4 456	4 211	245	5,8 %
District : Région rurale de Portage	7 018	6 728	290	4,3 %
<i>Dakota Tipi FN*</i>	133	125	8	6,4 %
<i>Dakota Plains FN*</i>	54	37	17	45,9 %
<i>Long Plains FN*</i>	843	738	105	14,2 %
MR de Portage	5 988	5 828	160	2,7 %
District : Cartier-SFX	8 549	6 610	1 939	29,3 %
MR de Cartier	3 213	3 098	115	3,7%
MR de St-François-Xavier	1 276	1 092	184	16,8 %
MR de Headingley	4 060	2 420	1 640	67,8 %
District : Ville de Portage	15 905	14 469	1 436	9,9 %
TOTAL PARTIEL DE LA ZONE 1	42 198	38 085	4 113	10,8 %

Zone 2	Population 2018	Population 2008	Changements démographiques	Variation en pourcentage
District : Municipalité de Grey	2 843	2 804	39	1,4 %
District : Macdonald	8 027	6 161	1 866	30,3 %
District : Red River South	4 536	4 548	-12	-0,3 %
Municipalité de Emerson-Franklin	2 853	2 769	84	3,0 %
MR de Montcalm	1 169	1 282	-113	-8,8 %
<i>Roseau River FN*</i>	514	497	17	3,4 %
District : Roland/Thompson	2 101	1 996	105	5,3 %
MR de Roland	919	890	29	3,3 %
MR de Thompson	1 182	1 106	76	6,9 %
District : Carman	5 850	5 398	452	8,4 %
Ville de Carman	4 126	3 370	756	22,4 %
MR de Dufferin	1 724	2 028	-304	-15,0 %
District : Morris	5 159	4 789	370	7,7 %
MR de Morris	2 817	2 790	27	1,0 %
Ville de Morris	2 342	1 999	343	17,2 %
District : St-Pierre-DeSalaberry	4 396	3 936	460	11,7 %
Village de St-Pierre Jolys	1 532	1 163	369	31,7 %
MR DeSalaberry	2 864	2 773	91	3,3 %
TOTAL PARTIEL DE LA ZONE 2	32 912	29 632	3 280	11,1 %

Zone 3	Population 2018	Population 2008	Changements démographiques	Variation en pourcentage
District : Lorne/Louise/Pembina	8 091	7 807	284	3,6 %
Municipalité de Lorne	9 487	3 282	205	6,2 %
Municipalité de Louise	1 925	1 934	-9	-0,5 %
Municipalité de Pembina	2 427	2 382	45	1,9 %
<i>Swan Lake FN*</i>	252	209	43	20,6 %
District : Altona	9 806	9 069	737	8,1 %
Municipalité de Rhineland	4 404	4 663	-259	-5,6 %
Ville d'Altona	5 402	4 406	996	22,6 %
District : Stanley	5 668	5 570	98	1,8 %
District : Ville de Morden	10 497	7 861	2 636	33,5 %
District : Ville de Winkler	17 436	12 685	4 751	37,5 %
TOTAL PARTIEL DE LA ZONE 3	51 498	42 992	8 506	19,8 %

Zone 4	Population 2018	Population 2008	Changements démographiques	Variation en pourcentage
District : Niverville/Ritchot	13 797	9 124	4 673	51,2 %
Ville de Niverville	5 464	3 151	2 313	73,4 %
MR de Ritchot	8 333	5 973	2 360	39,5 %
District : Ste-Anne/LaBroquerie	13 199	9 156	4 043	44,2 %
Ville de Ste-Anne	2 999	2 339	660	28,2 %
MR de Ste-Anne	4 567	4 576	-9	-0,2 %
MR de LaBroquerie	5 633	2 241	3 392	151,4 %
District : Taché	10 212	8 064	2 148	26,6 %
District : Ville de Steinbach	21 138	17 831	3 307	18,5 %
District : Hanover	15 244	11 310	3 934	34,8 %
District : Rural East	4 076	3 878	198	5,1 %
MR de Piney	1 783	1 743	40	2,3 %
MR de Stuartburn	1 821	1 701	120	7,1 %
Territoires non organisés	445	433	12	2,8 %
<i>Buffalo Point FN*</i>	27	1	26	2 600,0 %
TOTAL PARTIEL DE LA ZONE 4	77 666	59 363	18 303	30,8 %

POPULATION AUTOCHTONE

Obtenir des estimations sur le nombre de résidents autochtones est compliqué parce qu'il s'agit d'information auto déclarée qui s'appuie sur des gens s'identifiant comme des **membres des Premières nations, des Métis ou des Inuits**. L'information recueillie par Santé, Aînés et Vie Active dans le registre de la population n'est pas considérée comme représentative de la population autochtone de la province.

Dans la région, des efforts concertés ont été déployés pour remédier à ce manque de données. Le programme de santé autochtone de Southern Health-Santé Sud tient à jour des dossiers qui sont rassemblés annuellement auprès des registres des Premières nations et des Métis. De plus, le dénombrement de la population est comparé avec l'information tirée de la section Profils des Premières nations du site web Affaires autochtones et du Nord Canada.

Il existe sept communautés des Premières nations et de nombreuses communautés métisses au sein de Southern Health-Santé Sud. En mars 2019, on y comptait 8 788 membres des Premières nations vivant dans les réserves et 7 527 membres des Premières nations vivant hors réserve, plus de 11 000 Métis, et un plus petit nombre d'Inuits. Il est important de noter que beaucoup de peuples autochtones résident actuellement dans la région et utilisent nos services de soins de santé, mais ces derniers ne sont ni inscrits ni représentés dans les chiffres fournis ci-dessous.

Il peut y avoir plusieurs raisons pour lesquelles un(e) Autochtone n'est pas inscrit(e). En voici quelques-unes :

1. Il(elle) n'a pas fait de demande d'inscription
2. Il(elle) a été refusé(e) au cours du processus d'inscription en raison d'une documentation insuffisante ou incomplète
3. Il(elle) n'a pas eu le droit de s'inscrire au Registre des Indiens en vertu de la *Loi sur les Indiens*
4. Il(elle) attend une attestation de demande

Population autochtone, Southern Health-Santé Sud, mars 2019.

Collectivité des Premières nations	Population vivant dans les réserves	Population hors réserve	Population totale
Buffalo Point	61	72	133
Dakota Plains	173	83	256
Dakota Tipi	208	221	429
Long Plain	2 456	2 090	4 546
Roseau River Anishinabe	1 223	1 473	2 696
Sandy Bay Ojibway	4 204	2 609	6 813
Swan Lake	463	979	1 442
Total de Premières nations	8 788	7 527	16 315
Total de Métis ¹			(+) 11 065
Total d'Inuits			25
Total d'Autochtones (Premières nations, Métis, Inuits)			27 405

¹ Population de Métis en date de mars 2016

Source : Southern Health-Santé Sud, mars 2019

