



Southern **Health-Santé** Sud
STATISTIQUES
DÉMOGRAPHIQUES **2017**

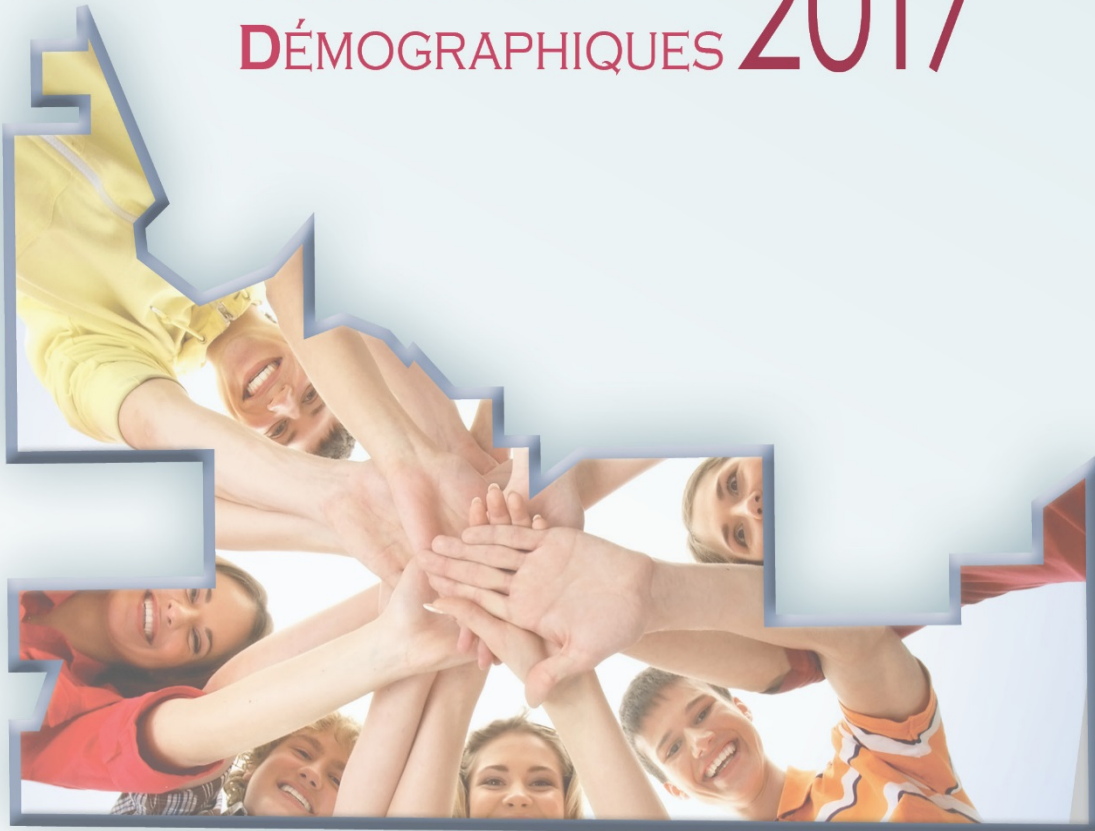

TABLE DES MATIÈRES

APERÇU	3
FUSIONS MUNICIPALES POUR 2017	3
POPULATION 2017 – SOUTHERN HEALTH-SANTÉ SUD	4
ZONE DU NORD	5
ZONE DU CENTRE	6
ZONE DE L'OUEST	7
ZONE DE L'EST	8
ACCROISSEMENT DÉMOGRAPHIQUE SUR 10 ANS (2007-2017)	9
COMPARAISON DES ORS DU MANITOBA	9
COMPARAISON SELON LE GROUPE D'ÂGE	11
CHANGEMENTS DÉMOGRAPHIQUES SELON LE DISTRICT ET LA MUNICIPALITÉ	12
POPULATION AUTOCHTONE	15
CARTE DE LA RÉGION	16



La présente publication peut être obtenue dans d'autres formats, sur demande.

APERÇU

Les données démographiques présentées dans ce rapport sont fondées sur les registres des résidents inscrits auprès de Santé, Aînés et Vie active Manitoba depuis le 1^{er} juin 2017 et publiées par Santé, Aînés et Vie active Manitoba (<http://www.gov.mb.ca/health/population/>). Cette base de données sur la population est considérée comme une estimation fiable et précise de la taille de la population, et est utile pour comprendre les tendances et pour planifier les soins de santé. Les données sur la population autochtone ont également été mises à jour en mars 2018 par les Services de santé des Autochtones avec la collaboration des greffiers de la bande.



Southern Health-Santé Sud couvre un territoire de 27 025 km² dans la partie la plus au sud du Manitoba. La région s'étend du 49^e parallèle jusqu'à la frontière des États-Unis au sud et à la frontière de l'Ontario à l'est, puis longe la Transcanadienne et la rive sud-ouest du Lac Manitoba jusqu'à l'escarpement Pembina à l'ouest.

Southern Health-Santé Sud est l'un des cinq offices régionaux de la santé (ORS) au Manitoba. Parmi les quatre autres, on retrouve : Office régional de la santé du Nord, ORS d'Entre-les-Lacs et de l'Est, Santé Prairie Mountain, et ORSW (Winnipeg).

Fusions municipales

Une série de fusions municipales est entrée en vigueur le 1^{er} janvier 2015. Une carte de Southern Health-Santé Sud se trouve à la page 16. Ces municipalités nouvellement définies touchent les régions suivantes:

Nouvelle municipalité	Ancienne municipalité	Nom du district
Municipalité de Emerson-Franklin	Ville d'Emerson, MR de Franklin	Emerson-Franklin
Municipalité de Grey	MR de Grey, Village de St-Claude**	Grey
Municipalité de Lorne	MR de Lorne, Village de Somerset, Village de Notre-Dame-des-Lourdes**	Lorne
Municipalité de Louise	MR de Louise, Village de Crystal City, Ville de Pilot Mound	Louise
Municipalité de North Norfolk	MR de North Norfolk, Ville de MacGregor	North Norfolk
Municipalité de Pembina	MR de Pembina, Ville de Manitou	Pembina
Municipalité de Rhineland	MR de Rhineland, Ville de Plum Coulee, Ville de Gretna	Rhineland
Municipalité de Westlake-Gladstone	MR de Lakeview, MR de Westbourne, Ville de Gladstone	Westlake-Gladstone
Municipalité de Morris	Ville d'Morris, MR de Morris	Morris

**** Prière de noter que le district appelé antérieurement « St-Claude / Notre-Dame-de-Lourdes » n'existe plus. Le village de St-Claude fait maintenant partie de la population de la municipalité rurale de Grey, et le village de Notre-Dame-de-Lourdes fait partie de la population de la municipalité de Lorne.**

POPULATION 2017 – Southern Health-Santé Sud

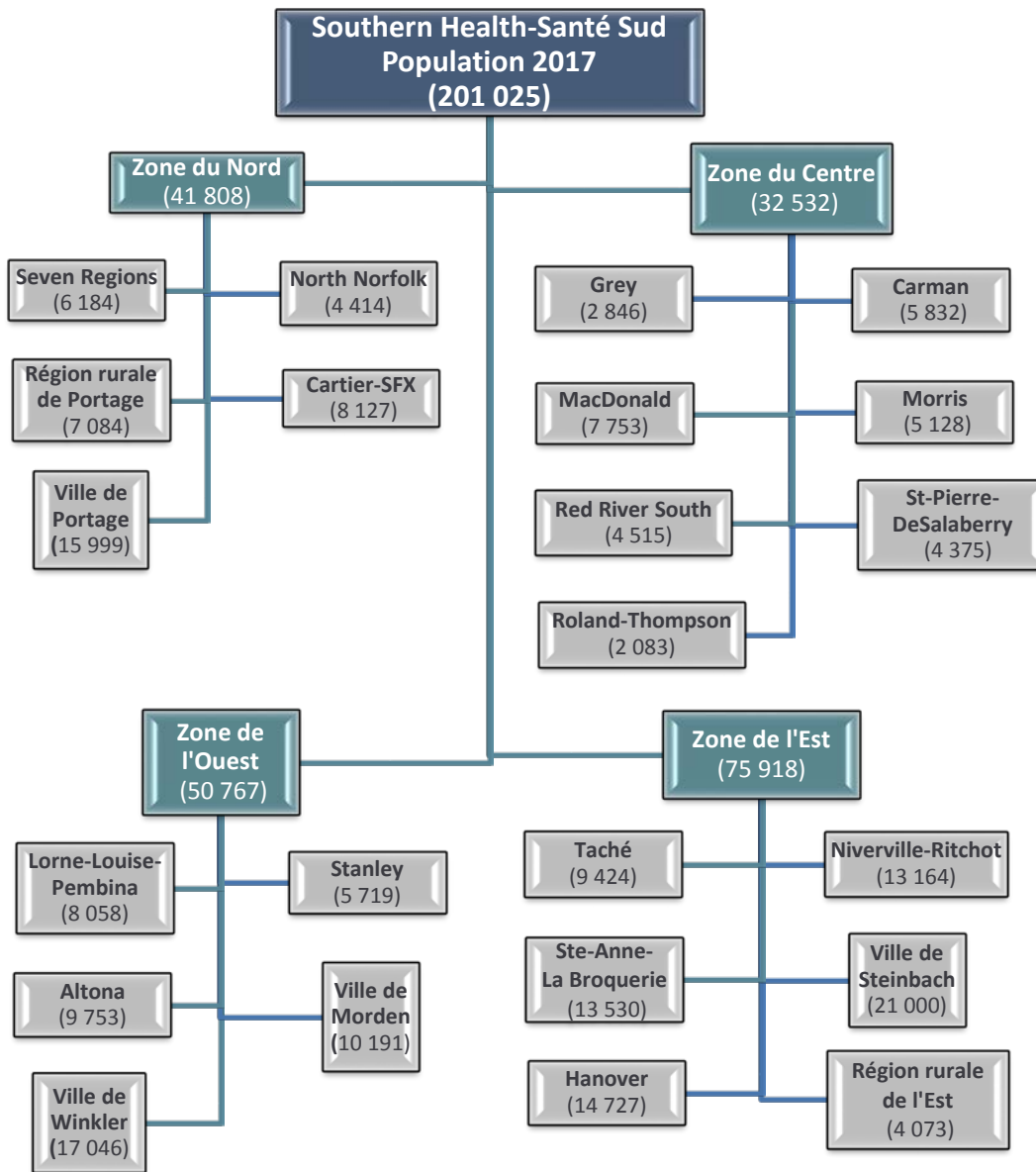

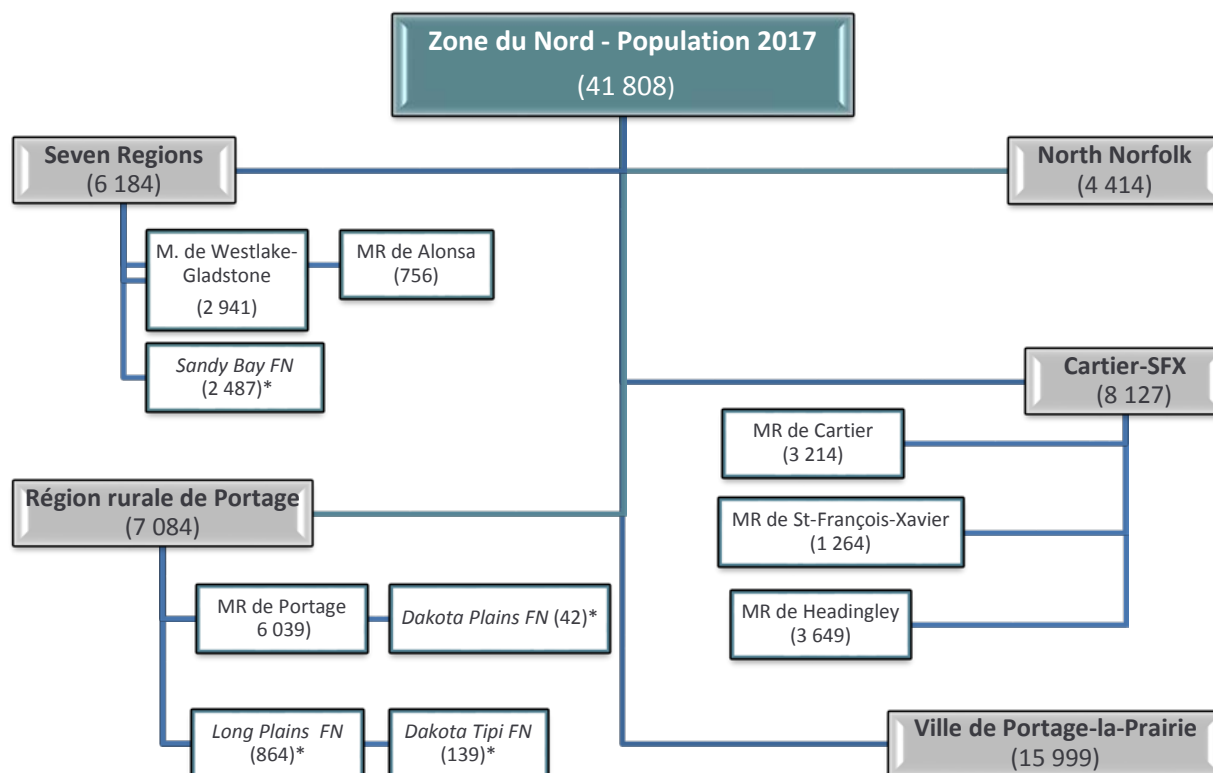

ZONE DU NORD	2017	2016	Changements démographiques	Variation en pourcentage
DISTRICT : Seven Regions	6 184	6 166	18	0,3 %
Municipalité de Westlake-Gladstone	2 941	2 943	-2	-0,1 %
Alonsa	756	776	-20	-2,6 %
<i>Sandy Bay FN*</i>	2 487	2 447	40	1,6%
DISTRICT : Région rurale de Portage	7 084	7 045	39	0,6 %
<i>Dakota Tipi FN*</i>	139	143	-4	-2,8%
<i>Dakota Plains FN*</i>	42	40	2	5,0%
<i>Long Plain FN *</i>	864	883	-19	-2,2 %
MR de Portage	6 039	5 979	60	1,0 %
DISTRICT : Municipalité de North Norfolk	4 414	4 391	23	0,5 %
DISTRICT : Cartier-SFX	8 127	7 669	458	6,0 %
MR de Cartier	3 214	3 213	1	0,0 %
MR de St-François-Xavier	1 264	1 237	27	2,2 %
MR de Hedinger	3 649	3 219	430	13,4 %
DISTRICT : Ville de Portage la Prairie	15 999	15 777	222	1,4 %
ZONE DU NORD	41 808	41 048	760	1,9 %

* selon le registre de la population 2017 de Santé, Aînés et Vie active Manitoba – voir la page 15 pour la population autochtone

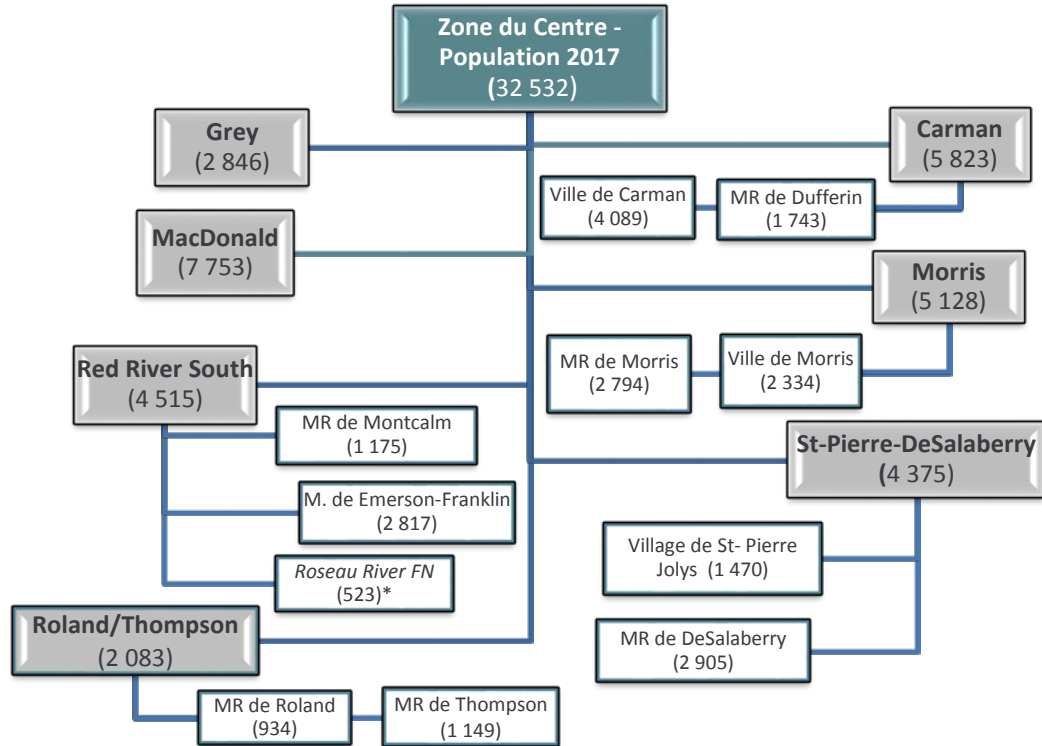

ZONE DU CENTRE	2017	2016	Changement démographique	Variation en pourcentage
District : Municipalité de Grey	2 846	2 813	33	1,2 %
District : MR de Macdonald	7 753	7 516	237	3,2 %
District : Red River South	4 515	4 590	-75	-1,6 %
Municipalité de Emerson-Franklin	2 817	2 870	-53	-1,8 %
MR de Montcalm	1 175	1 179	-4	-0,3 %
Roseau River FN*	523	541	-18	-3,3 %
District : Roland/Thompson	2 083	2 104	-21	-1,0 %
MR de Roland	934	953	-19	-2,0 %
MR de Thompson	1 149	1 151	-2	-0,2 %
District : Carman	5 832	5 757	75	1,3 %
Ville de Carman	4 089	4 004	85	2,1 %
MR de Dufferin	1 743	1 753	-10	-0,6 %
District : Morris	5 128	5 093	35	0,7 %
MR de Morris	2 794	2 812	-18	-0,6 %
Ville de Morris	2 334	2 281	53	2,3 %
District : St-Pierre-DeSalaberry	4 375	4 314	61	1,4 %
Village de St-Pierre Jolys	1 470	1 460	10	0,7 %
MR de DeSalaberry	2 905	2 854	51	1,8 %
TOTAL PARTIEL DE LA ZONE DU CENTRE	32 532	32 187	345	1,1 %

*selon le registre de la population 2017 de Santé, Aînés et Vie active Manitoba – voir la page 15 pour la population autochtone

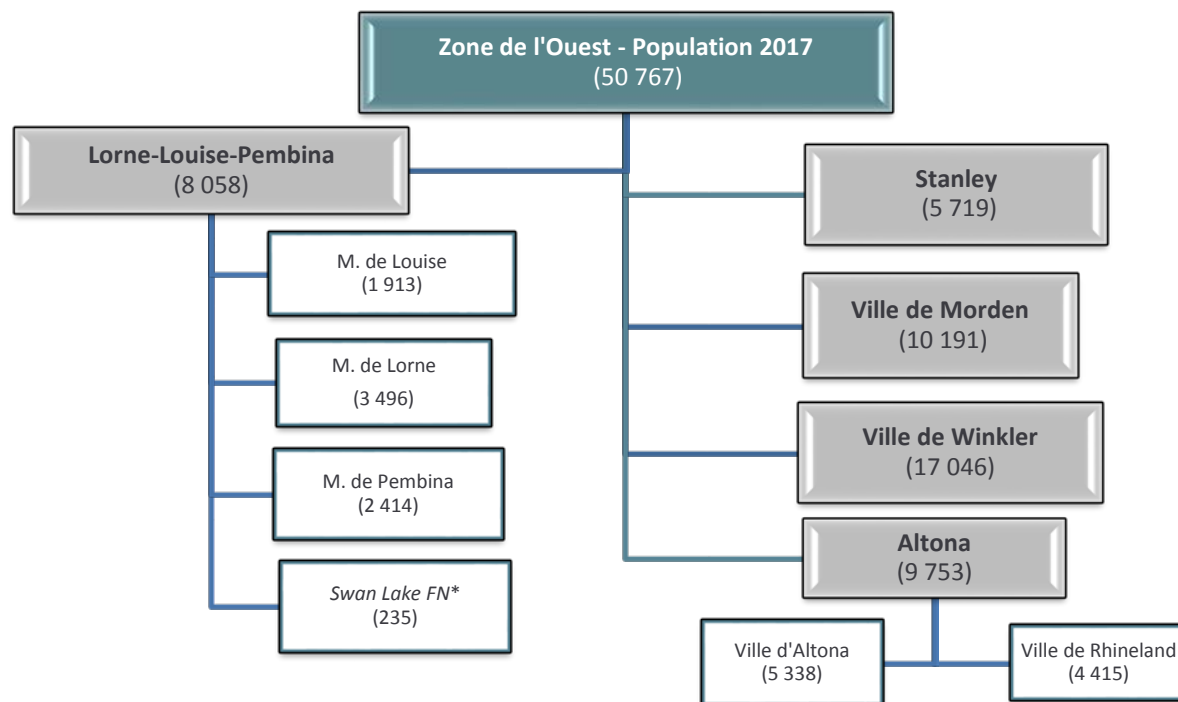

ZONE DE L'OUEST	2017	2016	Changements démographiques	Variation en pourcentage
District : Lorne/Louise/Pembina	8 058	8 019	39	0,5 %
Municipalité de Lorne	3 496	3 542	-46	-1,3 %
Municipalité de Louise	1 913	1 895	18	0,9 %
Municipalité de Pembina	2 414	2 352	62	2,6 %
Swan Lake FN*	235	230	5	2,2 %
District : Altona	9 753	9 685	68	0,7 %
Municipalité de Rhineland	4 415	4 441	-26	-0,6 %
Ville d'Altona	5 338	5 244	94	1,8 %
District : Stanley	5 719	5 769	-50	-0,9 %
District : Ville de Morden	10 191	9 945	246	2,5 %
District : Ville de Winkler	17 046	16 712	334	2,0 %
TOTAL PARTIEL DE LA ZONE DE L'OUEST	50 767	50 130	637	1,3 %

*selon le registre de la population 2017 de Santé, Aînés et Vie active Manitoba – voir la page 15 pour la population autochtone

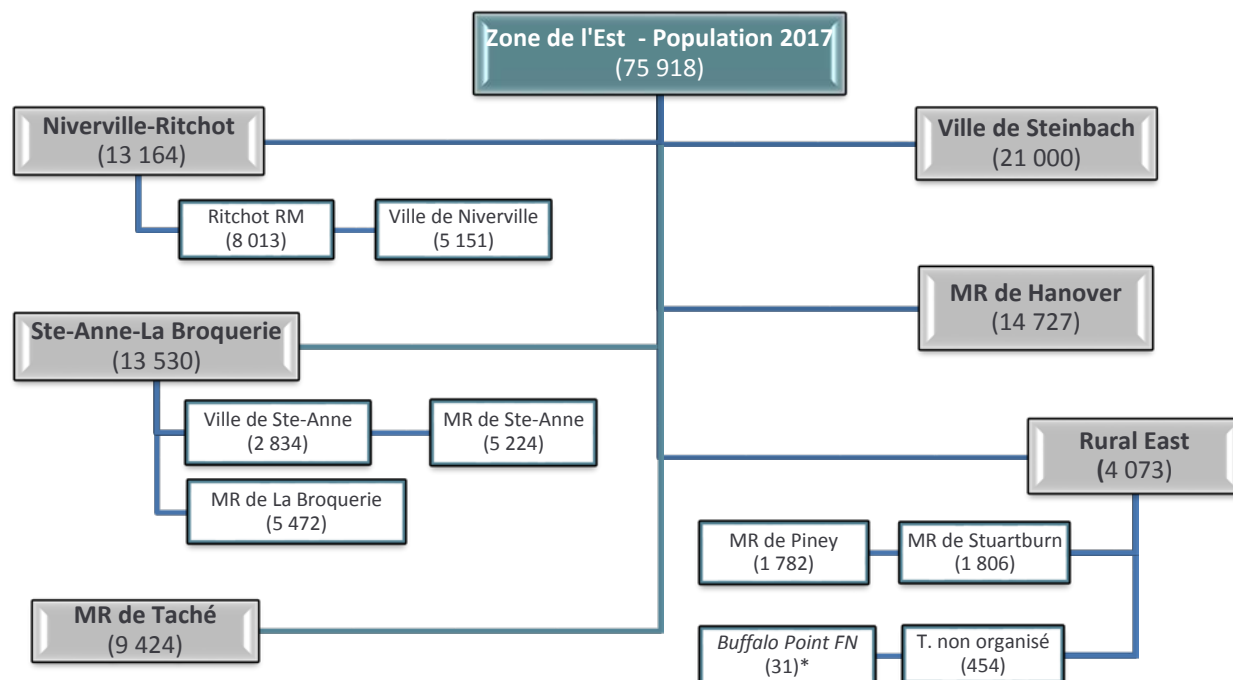

ZONE DE L'EST	2017	2016	Changements démographiques	Variation en pourcentage
District : Niverville-Ritchot	13 164	12 599	565	4,5 %
Ville de Niverville	5 151	5 005	146	2,9 %
MR de Ritchoy	8 013	7 594	419	5,5 %
District : Ste. Anne-LaBroquerie	13 530	13 142	388	3,0 %
Ville de Ste-Anne	2 834	2 789	45	1,6 %
MR de Ste-Anne	5 224	5 116	108	2,1 %
MR de LaBroquerie	5 472	5 237	235	4,5 %
District : Taché	9 424	9 438	-14	-0,1 %
District : Ville de Steinbach	21 000	20 538	462	2,2 %
District : Hanover	14 727	14 356	371	2,6 %
District : Rural East	4 073	4 038	35	0,9 %
MR de Piney	1 782	1 746	36	2,1 %
MR de Stuartburn	1 806	1 805	1	0,1 %
Territoire non organisé	454	457	-3	-0,7 %
Buffalo Point FN*	31	30	1	3,3 %
TOTAL PARTIEL DE LA ZONE DE L'EST	75 918	74 111	1 807	2,4 %

*selon le registre de la population 2017 de Santé, Aînés et Vie active Manitoba – voir la page 15 pour la population autochtone

ACCROISSEMENT DÉMOGRAPHIQUE SUR 10 ANS (2007-2017)

Comme il est indiqué ci-dessous, la population de 2017 pour Southern Health-Santé Sud était de 201 025 avec un taux de croissance annuel de 1,8 %, et un taux de croissance sur une période de dix ans de 21 %. Cela s'est traduit par une augmentation de 3 549 résidents l'année dernière (de 2016 à 2017) et de 34 626 résidents au cours des dix dernières années (de 2007 à 2017).

Population de Southern Health-Santé Sud	
2017	201 025
2016	197 476
2007	166 399

Accroissement de 21 % sur dix ans 2007-2017

Accroissement annuel de 1,8 % 2016-2017

Source : Registre de la population 2017 de Santé, Aînés et Vie active Manitoba

Comparaisons entre les ORS du Manitoba

Southern Health-Santé Sud a la population qui connaît la plus forte croissance démographique au Manitoba. Elle a augmenté de 21 % au cours de la dernière décennie, ce qui représente la plus forte croissance de la province. Le taux de croissance moyen du Manitoba pour cette période était de 14 %.

Changements démographiques des Offices régionaux de la santé du Manitoba 2007-2017.

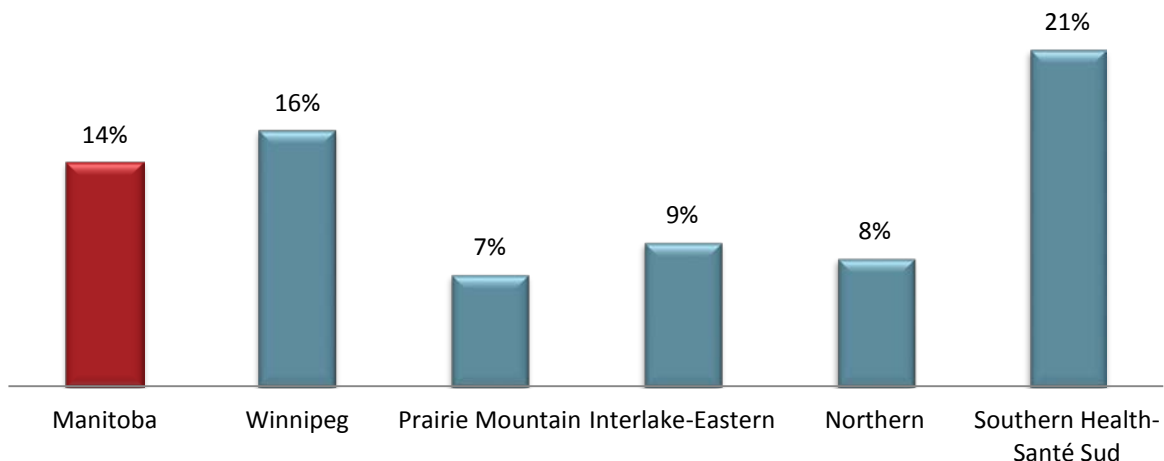

Source : Santé, Aînés et Vie active Manitoba, Rapport sur la population 2007 et 2017

Bien que Southern Health-Santé Sud détienne le pourcentage de croissance le plus élevé, il n'enregistre pas la plus grande croissance en volume de la province. Comme indiqué ci-dessous, le Manitoba a augmenté de plus de 170 000 habitants au cours de la dernière décennie. Pendant cette période, Winnipeg recevait plus de 107 000 nouveaux résidents et contribuait à 63 % de la croissance du Manitoba. Néanmoins, la contribution de Southern Health-Santé Sud (21 %) a constitué la plus forte croissance en volume parmi les ORS ruraux. Dans toutes les régions du Manitoba, cette tendance dans la croissance de la population a été assez régulière au fil des années.

Changements démographiques auprès des Offices régionaux de la santé du Manitoba, 2007-2017.

Office régional de la santé	Population 2017	Population 2007	Changements démographiques	Contribution à la croissance du Manitoba
Winnipeg (ORSW – avec Churchill)	779 366	671 777	107 589	63 %
Santé Prairie Mountain	170 688	159 489	11 199	7 %
Entre-les-Lacs et de l'Est	129 037	117 884	11 153	6 %
Nord	76 845	70 837	6 008	3 %
Southern Health-Santé Sud	201 025	166 399	34 626	21 %
Manitoba	1 356 961	1 186 386	170 575	100 %

Source : Santé, Aînés et Vie active Manitoba , Rapport sur la population 2007 et 2017



COMPARAISON SELON LE GROUPE D'ÂGE

La population de Southern Health-Santé Sud continue d'augmenter parmi tous les groupes d'âge. Il est intéressant de noter d'ailleurs que, même si le Manitoba n'a enregistré qu'un accroissement de 11 % dans son groupe d'âge le plus jeune (0-14 ans), la région a connu quant à elle une augmentation de 19 % dans ce même groupe d'âge. Le graphique montre également une population vieillissante avec la cohorte dont la croissance est la plus rapide entre les 55-74 ans (« baby-boomers »).

Changements démographiques selon le groupe d'âge, Manitoba et Southern Health-Santé Sud, 2007-2017.

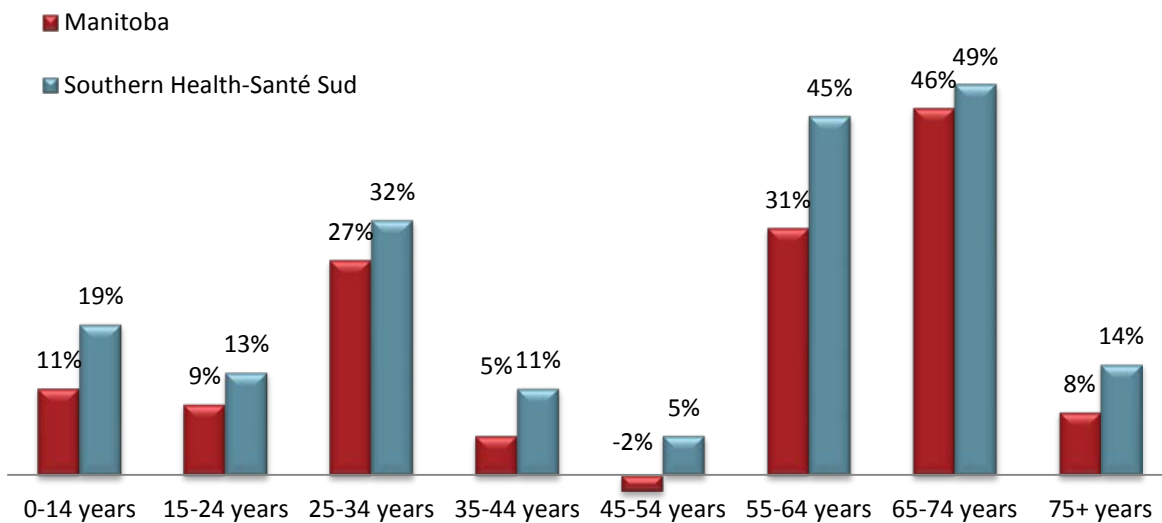

Source : Santé, Aînés et Vie active Manitoba , Rapport sur la population 2007 et 2017

CHANGEMENTS DÉMOGRAPHIQUES SELON LE DISTRICT ET LA MUNICIPALITÉ

La figure ci-dessous montre la croissance démographique de la région selon le district. Le district de Niverville-Ritchot a connu le taux de croissance le plus élevé, qui se situe à 52 %. La tendance générale de la croissance de la population dans Southern Health-Santé Sud est la plus élevée dans les cités d'ortoirs proches de Winnipeg et dans les quatre villes de la région. Les districts qui ont connu beaucoup de changements démographiques (25 pour cent ou plus) sont : Cartier-SFX, Macdonald, Ville de Morden, Ville de Winkler, Niverville-Ritchot, Ste-Anne-La Broquerie et Hanover. En revanche, les districts qui ont connu très peu de changements démographiques (5 pour cent ou moins) sont : Seven Regions, North Norfolk, Région rurale de Portage, Grey, Red River South et Lorne / Louise / Pembina.

Accroissement démographique selon le district, Southern Health-Santé Sud, 2007-2017.

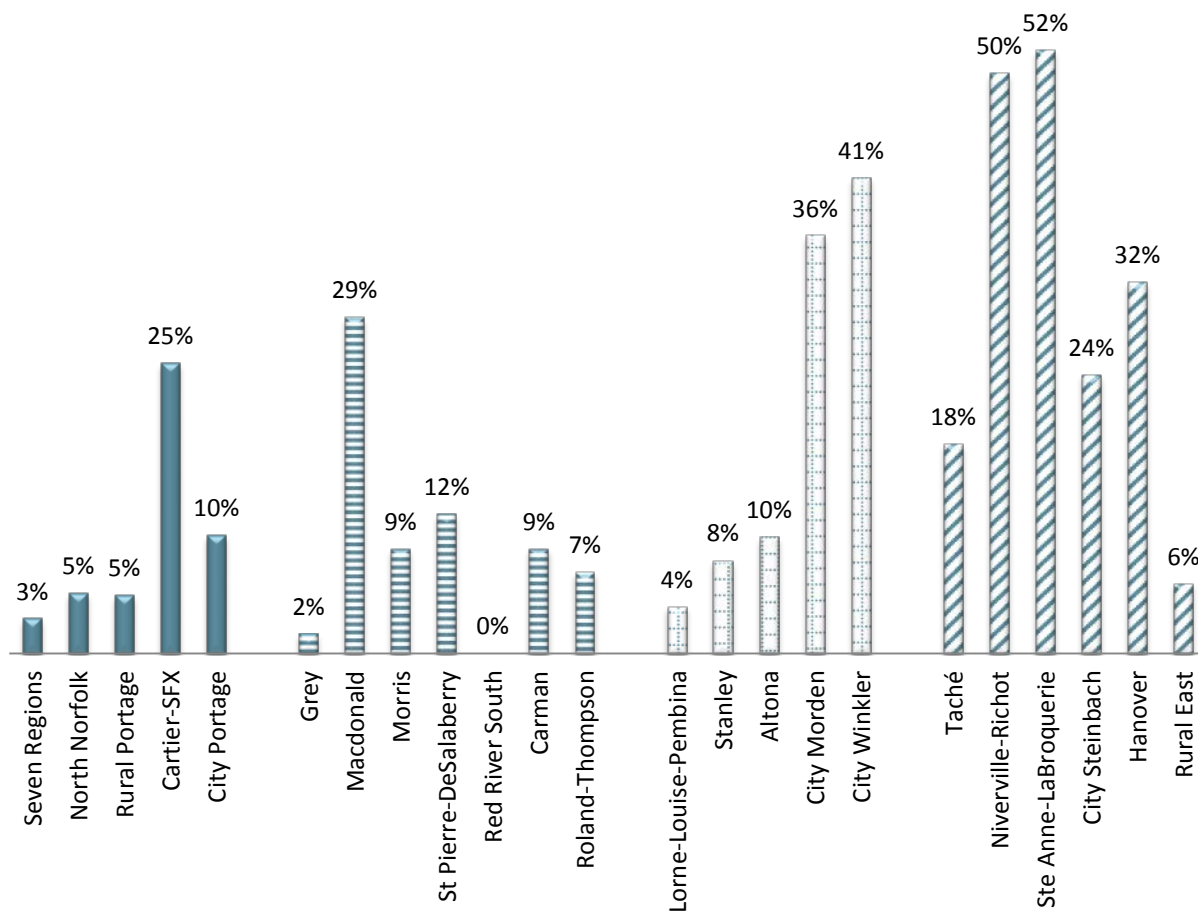

Source : Santé Manitoba, Rapport sur la population 2007 et 2017

Croissance démographique par district et municipalité, 2007-2017

Zone du Nord	Population 2017	Population 2007	Changements démographiques	Variation en pourcentage
District : Seven Regions	6 184	6 022	182	3,0 %
Municipalité de Westlake-Gladstone	2 941	2 941	0	0,0 %
MR de Alonsa RM	756	814	-58	-7,1 %
<i>Sandy Bay FN*</i>	2 487	2 247	240	10,7 %
District : Municipalité de North Norfolk	4 414	4 186	228	5,4 %
District : Région rurale de Portage	7 084	6 748	336	5,0 %
<i>Dakota Tipi FN*</i>	139	114	25	21,9 %
<i>Dakota Plains FN*</i>	42	39	3	7,7 %
<i>Long Plains FN*</i>	864	679	185	27,2 %
MR de Portage	6 039	5 916	123	2,1 %
District : Cartier-SFX	8 127	6 528	1 599	24,5 %
MR de Cartier	3 214	3 089	125	4,0 %
MR de St-François-Xavier	1 264	1 052	212	20,2 %
MR de Headingley	3 649	2 387	1 262	52,9 %
District : Ville de Portage	15 999	14 562	1 437	9,9 %
TOTAL PARTIEL DE LA ZONE DU NORD	41 808	38 026	3 782	9,9 %

Zone du Centre	Population 2017	Population 2007	Changements démographiques	Variation en pourcentage
District : Municipalité de Grey	2 846	2 792	54	1,9 %
District : Macdonald	7 753	6 016	1 737	28,9 %
District : Red River South	4 515	4 507	8	0,2 %
Municipalité de Emerson-Franklin	2 817	2 736	81	3,0 %
MR de Montcalm	1 175	1 269	-94	-7,4 %
<i>Roseau River FN*</i>	523	502	21	4,2 %
District : Roland/Thompson	2 083	1 952	131	6,7 %
MR de Roland	934	872	62	7,1 %
MR de Thompson	1 149	1 080	69	6,4 %
District : Carman	5 832	5 349	483	9,0 %
Ville de Carman	4 089	3 279	810	24,7 %
MR de Dufferin	1 743	2 070	-327	-15,8 %
District : Morris	5 128	4 713	415	8,8 %
MR de Morris	2 794	2 801	-7	-0,2 %
Ville de Morris	2 334	1 912	422	22,1 %
District : St-Pierre-DeSalaberry	4 375	3 894	481	12,4 %
Village de St-Pierre Jolys	1 470	1 131	339	30,0 %
MR DeSalaberry	2 905	2 763	142	5,1 %
TOTAL PARTIEL DE LA ZONE DU CENTRE	32 532	29 223	3 309	11,3 %

Zone de l'Ouest	Population 2017	Population 2007	Changements démographiques	Variation en pourcentage
District : Lorne/Louise/Pembina	8 058	7 770	288	3,7 %
Municipalité de Lorne	3 496	3 233	263	8,1 %
Municipalité de Louise	1 913	1 950	-37	-1,9 %
Municipalité de Pembina	2 414	2 378	-36	1,5 %
<i>Swan Lake FN*</i>	235	209	26	12,4 %
District : Altona	9 753	8 858	895	10,1 %
Municipalité de Rhineland	4 415	4 566	-151	-3,3 %
Ville d'Altona	5 338	4 292	1 046	24,4 %
District : Stanley	5 719	5 318	401	7,5 %
District : Ville de Morden	10 191	7 500	2 691	35,9 %
District : Ville de Winkler	17 046	12 122	4 924	40,6 %
TOTAL PARTIEL DE LA ZONE DE L'OUEST	50 767	41 568	9 199	22,1 %

Zone de l'Est	Population 2017	Population 2007	Changements démographiques	Variation en pourcentage
District : Niverville/Ritchot	13 164	8 798	4 366	49,6 %
Ville de Niverville	5 151	2 929	2 222	75,9 %
MR de Ritchot	8 013	5 869	2 144	36,5 %
District : Ste-Anne/LaBroquerie	13 530	8 914	4 616	51,8 %
Ville de Ste-Anne	2 834	2 366	468	19,8 %
MR de Ste-Anne	5 224	4 444	780	17,6 %
MR de LaBroquerie	5 472	2 104	3 368	160,1 %
District : Taché	9 424	7 958	1 466	18,4 %
District : Ville de Steinbach	21 000	16 924	4 076	24,1 %
District : Hanover	14 727	11 140	3 587	32,2 %
District : Rural East	4 073	3 848	225	5,8 %
MR de Piney	1 782	1 722	60	3,5 %
MR de Stuartburn	1 806	1 697	109	6,4 %
Territoires non organisés	454	428	26	6,1 %
<i>Buffalo Point FN*</i>	31	1	30	3000,0 %
TOTAL PARTIEL DE LA ZONE DE L'EST	75 918	57 582	18 336	31,8 %

POPULATION AUTOCHTONE

Obtenir des estimations sur le nombre de résidents autochtones est compliqué parce qu'il s'agit d'information auto déclarée qui s'appuie sur des gens s'identifiant comme des **membres des Premières nations, des Métis ou des Inuits**. L'information recueillie par Santé, Aînés et Vie Active dans le registre de la population n'est pas considérée comme représentative de la population autochtone de la province.

Dans la région, des efforts concertés ont été déployés pour remédier à ce manque de données. Le programme de santé autochtone de Southern Health-Santé Sud tient à jour des dossiers qui sont rassemblés annuellement auprès des registres des Premières nations et des Métis. De plus, le dénombrement de la population est comparé avec l'information tirée de la section Profils des Premières nations du site web Affaires autochtones et du Nord Canada.

Il existe sept communautés des Premières nations et de nombreuses communautés métisses au sein de Southern Health-Santé Sud. En mars 2018, on y comptait 8 720 membres des Premières nations vivant dans les réserves et 7 442 membres des Premières nations vivant hors réserve, plus de 11 000 Métis, et un plus petit nombre d'Inuits. Il est important de noter que beaucoup de peuples autochtones résident actuellement dans la région et utilisent nos services de soins de santé, mais ces derniers ne sont ni inscrits ni représentés dans les chiffres fournis ci-dessous.

Il peut y avoir plusieurs raisons pour lesquelles un(e) Autochtone n'est pas inscrit(e). En voici quelques-unes :

1. Il(elle) n'a pas fait de demande d'inscription
2. Il(elle) a été refusé(e) au cours du processus d'inscription en raison d'une documentation insuffisante ou incomplète
3. Il(elle) n'a pas eu le droit de s'inscrire au Registre des Indiens en vertu de la *Loi sur les Indiens*
4. Il(elle) attend une attestation de demande

Population autochtone, Southern Health-Santé Sud, mars 2018.

Collectivité des Premières nations	Population vivant dans les réserves	Population hors réserve	Population totale
Buffalo Point	60	73	133
Dakota Plains	174	86	260
Dakota Tipi	206	215	421
Long Plain	2 368	2 116	4 484
Roseau River Anishinabe	1 215	1 459	2 674
Sandy Bay Ojibway	4 195	2 564	6 759
Swan Lake	502	929	1 431
Total de Premières nations	8 720	7 442	16 162
Total de Métis ¹			(+) 11 065
Total d'Inuits			25
Total d'Autochtones (Premières nations, Métis, Inuits)			27 252

¹ Population de Métis en date de mars 2016

Source : Southern Health-Santé Sud, mars 2018

